

Załącznik Nr 1 do Zarządzenie Nr 25/26  
Wójta Gminy Strzelce  
z dnia 22 kwietnia 2026 r.



# RAPORT O STANIE GMINY STRZELCE ZA 2025 ROK

## Szanowni Mieszkańcy,

zgodnie z art. 28aa ust. 1 ustawy z dnia 8 marca 1990 roku o samorządzie gminnym niniejszym przedstawiam “Raport o Stanie Gminy Strzelce za 2025 rok”.

Raport o którym mowa wyżej podsumowuje działalność Gminy Strzelce w tak istotnych obszarach jak, np. finanse publiczne, inwestycje, edukacja, ochrona środowiska czy bezpieczeństwo.



Zawiera dane dotyczące realizacji programów i strategii lokalnych. W sposób kompleksowy opisuje też życie kulturalne, ze szczególnym uwzględnieniem najważniejszych wydarzeń społecznych. Dodatkowo informuje o wykonaniu funduszu sołeckiego, a także przedstawia pracę Rady Gminy Strzelce .

Celem niniejszego Raportu o Stanie Gminy Strzelce jest nie tylko przedstawienie Państwu informacji o działalności Gminy w roku 2025, ale przede wszystkim, utworzenie płaszczyzny wymiany poglądów i inspiracji do nowych wspólnych działań na rzecz naszej małej Ojczyzny. Dlatego nie traktujemy go wyłącznie jako źródła wiedzy o stanie naszego samorządu, lecz przede wszystkim jako punkt wyjścia do rozważań nad kierunkiem rozwoju gminy.

Zachęcam mieszkańców, radnych oraz wszystkie osoby zainteresowane do zapoznania się z tym dokumentem. Wierzę, że stanie się on podstawą do dalszej rzeczowej debaty .

Dziękuję za dotychczasowe zaufanie i każde dobre słowo. Dziękuję każdemu, kto dla dobra naszej lokalnej społeczności włączył się swoją pracą i działalnością w jej rozwój.

# **SPIIS TREŚCI**

**INFORMACJE OGÓLNE 4**

---

**INFORMACJE FINANSOWE 9**

---

**REALIZACJA UCHWAŁ RADY GMINY STRZELCE 26**

---

**REALIZACJA POLITYK, PROGRAMÓW 35**

---

**INWESTYCJE GMINNE 43**

---

**URZĄD GMINY STRZELCE 46**

---

**POMOC SPOŁECZNA 51**

---

**OŚWIATA 63**

---

**KULTURA 95**

---



# INFORMACJE OGÓLNE

## HISTORIA I POŁOŻENIE

Gmina Strzelce do 1953 roku gmina Sójki w województwie warszawskim, a następnie w województwie łódzkim. Nazwa gminy pochodzi od wsi Sójki, lecz siedzibą władz gminy były Strzelce. W okresie międzywojennym gmina Sójki należała do powiatu kutnowskiego w woj. warszawskim. 1 kwietnia 1939 roku gminę wraz z całym powiatem kutnowskim przeniesiono do woj. łódzkiego.

Po wojnie gmina zachowała przynależność administracyjną. 13 maja 1952 roku do gminy Sójki przyłączono część obszaru gminy Skrzany w powiecie gostyńskim w woj. warszawskim (część gromady Sieraków Wielki). Według stanu z 1 lipca 1952 roku gmina Sójki składała się z 28 gromad.

21 września 1953 roku jednostka o nazwie gmina Sójki została zniesiona przez przemianowanie na gminę Strzelce. W latach 1975–1998 gmina administracyjnie należała do województwa płockiego.

Gmina Strzelce jest gminą wiejską, leży w północnej części województwa łódzkiego, w powiecie kutnowskim w północnej jego części.

Obszar gminy Strzelce graniczy:

- od północy z gminą Gostynin należącą do powiatu gostyńskiego województwa mazowieckiego;
- od północnego – wschodu z gminą Szczawin Kościelny należącą do powiatu gostyńskiego województwa mazowieckiego;
- od południa z miastem Kutno;
- od zachodu z gminą Łanięta należącą do powiatu kutnowskiego;
- od wschodu z gminą Oporów należącą do powiatu kutnowskiego.

Strukturę terytorialną gminy stanowi 20 sołectw: Aleksandrów, Bociany, Dąbkowice, Długoleka, Karolew, Klonowiec Stary, Kozia Góra, Marianów, Muchnice Nowe, Muchnów, Niedrzaków, Niedrzew Pierwszy, Niedrzew Drugi, Przyzórz, Rejmontów, Siemianów, Strzelce, Sójki, Wieszczyce, Wola Raciborowska. Powierzchnia Gminy Strzelce wynosi 90,15 km<sup>2</sup> co stanowi ponad 10 % powierzchni całego powiatu.

Przez teren gminy, na kierunku północ – południe przebiega droga krajowa nr 60 relacji Płock – Kutno. Równoległe do drogi przebiega linia kolejowa relacji Płock – Kutno. Po przekątnej z kierunku północno – zachodniego na południowy wschód przebiega lokalizacja autostrady A-1 ze skrzyżowaniem z drogą krajową w rejonie wsi Sójki.

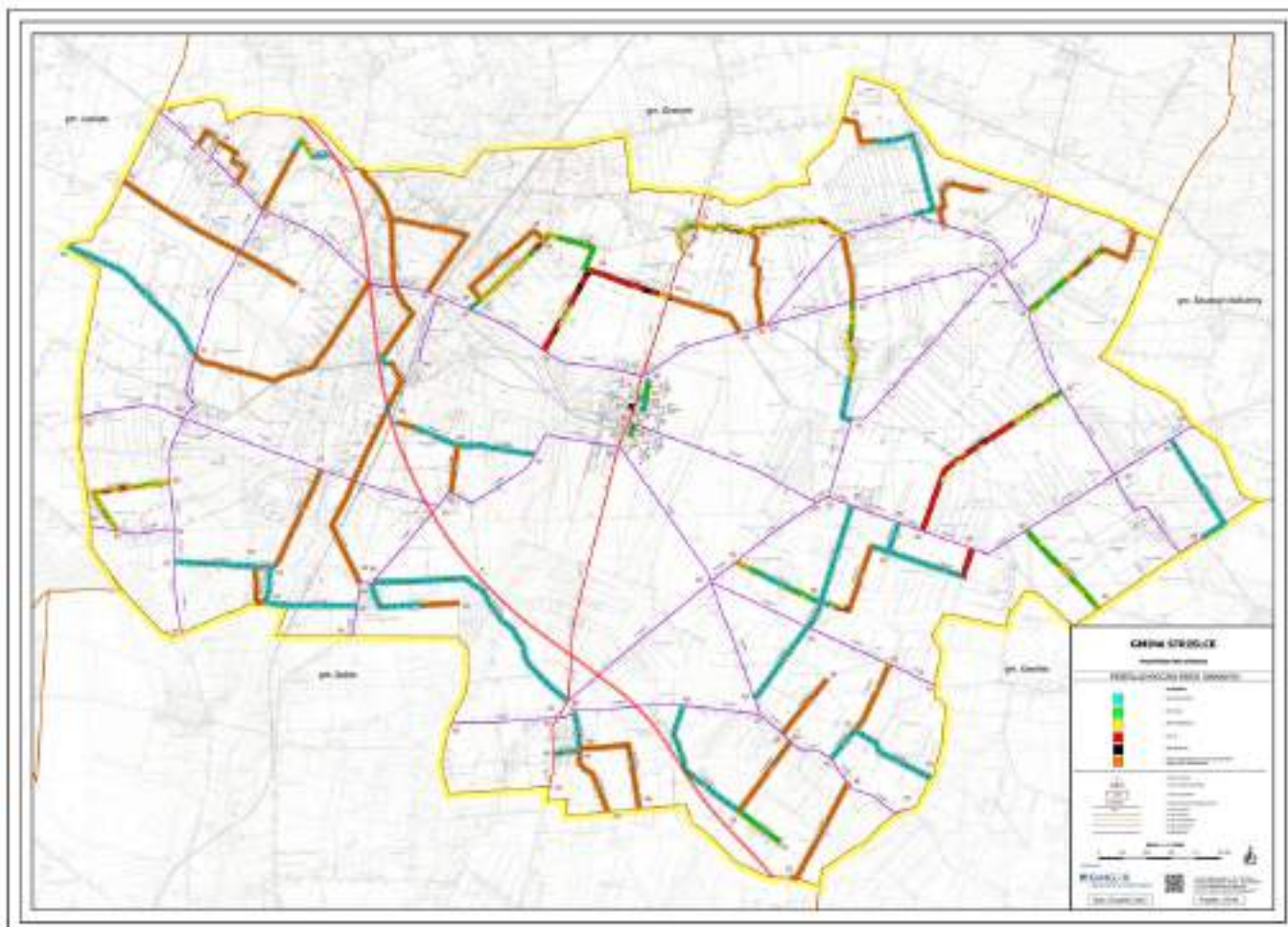

# DEMOGRAFIA

## Liczba ludności w gminie Strzelce w latach 2019-2025

	2019	2020	2021	2022	2023	2024	2025
Liczba mieszkańców	3 888	3 838	3 816	3 766	3 731	3 686	3 622

W latach 2019–2025 w gminie Strzelce liczba mieszkańców zmniejszyła się z 3 888 do 3 622 osób, co oznacza spadek o 266 osób.

## Rozkład ludności w gminie Strzelce

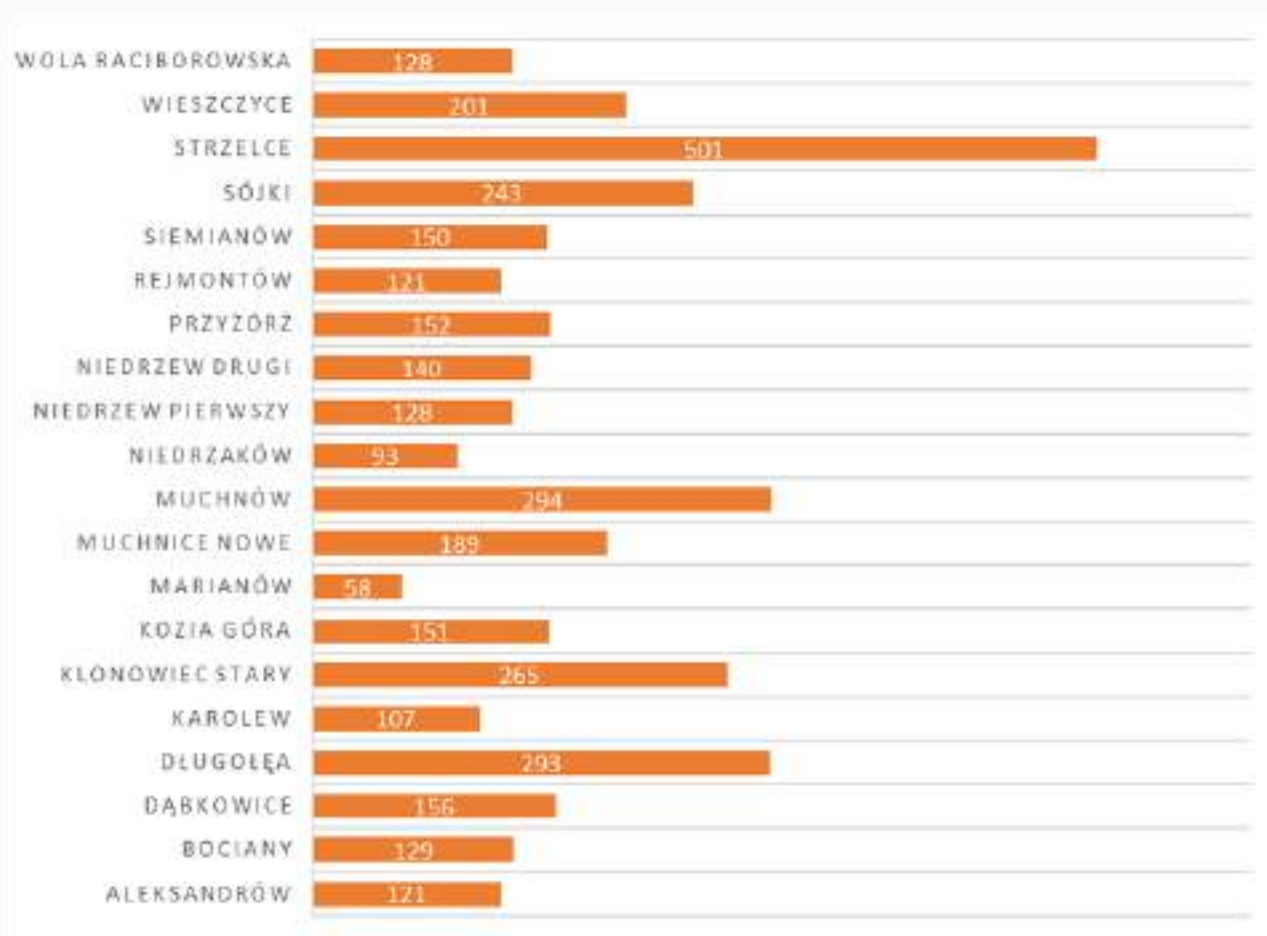

## Przyrost naturalny w gminie Strzelce w latach 2019-2025

	2019	2020	2021	2022	2023	2024	2025
Urodzenia	44	39	39	31	25	28	22
Zgony	42	64	56	59	60	50	58
Przyrost naturalny	2	-25	-17	-28	-35	-22	-36

Dane dotyczące przyrostu naturalnego w gminie Strzelce w latach 2019–2025 wskazują na jego trwałe ujemne wartości – w każdym roku liczba zgonów przewyższała liczbę urodzeń. Najmniejszy ubytek odnotowano w 2019 r., natomiast w kolejnych latach wartości te pogłębiały się, osiągając najwyższy poziom ujemny w 2025 r. Zjawisko to świadczy o stałym zmniejszaniu się liczby ludności gminy wskutek przewagi zgonów nad urodzeniami.

# JUBILEUSZ POŻYCIA MAŁŻEŃSKIEGO

19 września 2025 r. w Urzędzie Gminy Strzelce w Sali Konferencyjnej odbyła się uroczystość z okazji diamentowych i złotych godów za długoletnie pożycie małżeńskie podczas której pary zostały odznaczone medalem "Za długoletnie pożycie małżeńskie". Diamentowe Gody obchodzili 2 pary zaś Złote Gody 8 par



30 września 2025 r. odbył się jubileusz 100-lecia mieszkanki Gminy Strzelce Pani Zofii Brzezińskiej



# INFORMACJE FINANSOWE



## Sprawozdanie z wykonania budżetu Gminy Strzelce za 2025 rok

Budżet Gminy na 2025 rok został uchwalony na sesji Rady Gminy w dniu 20 grudnia 2024 roku Uchwałą Nr XI/60/24 Rady Gminy Strzelce. Po uwzględnieniu wszystkich zmian, wg stanu na dzień 31.12.2025 roku, plan dochodów przedstawia się następująco:

### **Dochody ogółem:**

1. Plan po zmianach 38.140.507,16 zł
2. Wykonanie 37.672.516,22 zł

### **w tym:**

#### **dochody majątkowe:**

1. Plan po zmianach 12.081.962,10 zł
2. Wykonanie 11.592.829,26 zł

#### **dochody bieżące:**

1. Plan po zmianach 26.058.545,06 zł
2. Wykonanie 26.079.686,96 zł

Poniższa tabela prezentuje strukturę dochodów w podziale na dochody własne oraz zlecone:

<b>Dochody własne</b>			
<b>Treść</b>	<b>Plan po zmianie</b>	<b>Wykonanie na 31.12.2025</b>	<b>% wykonania</b>
Rolnictwo i łowiectwo	75 000,00	74 999,99	10,000
Leśnictwo	3 000,00	2 826,07	9,420
Wytwarzanie i zaopatrywanie w energię elektryczną, gaz i wodę	859 376,75	929 631,03	10,818
Transport i łączność	9 645 396,89	9 357 594,25	9,702
Gospodarka mieszkaniowa	220 241,30	237 294,43	10,774
Działalność usługowa	16 683,00	16 683,00	10,000
Administracja publiczna	286 408,51	310 715,38	10,849
Obrona narodowa	324 000,00	321 999,32	9,938
Dochody od osób prawnych, od osób fizycznych i od innych jednostek nieposiadających osobowości prawnej oraz wydatki związane z ich poborem	13 636 219,62	13 747 255,80	10,081
Różne rozliczenia	4 587 662,22	4 592 008,26	10,009
Oświata i wychowanie	1 084 620,99	759 169,56	6,999
Ochrona zdrowia	86 259,53	86 784,53	10,061
Pomoc społeczna	417 385,92	409 847,37	9,819
Pozostałe zadania w zakresie polityki społecznej	10 824,00	10 824,00	10,000
Edukacyjna opieka wychowawcza	15 000,00	4 931,76	3,288
Rodzina	599 361,03	486 139,99	8,111
Gospodarka komunalna i ochrona środowiska	1 256 389,11	1 311 579,36	10,439
Kultura i ochrona dziedzictwa narodowego	1 831 534,80	1 831 465,20	10,000
<b>Razem:</b>	<b>34 955 363,67</b>	<b>34 491 749,30</b>	<b>9,867</b>

Rodzaj: Zlecone				
Dział	Treść	Plan po zmianie	Wykonanie na 31.12.2025	% wykonania
10	Rolnictwo i łowiectwo	1 052 195,54	1 052 195,54	10,000
600	Transport i łączność	8 393,80	8 393,80	10,000
750	Administracja publiczna	82 490,00	80 668,72	9,779
751	Urzędy naczelnych organów władzy państwowej, kontroli i ochrony prawa oraz sądownictwa	52 386,00	50 935,72	9,723
801	Oświata i wychowanie	27 582,00	27 365,09	9,921
852	Pomoc społeczna	5 295,15	5 295,15	10,000
855	Rodzina	1 956 801,00	1 955 912,90	9,995
<b>Razem:</b>		<b>3 185 143,49</b>	<b>3 180 766,92</b>	<b>9,986</b>
<b>Dochody własne</b>		<b>34 955 363,67</b>	<b>34 491 749,30</b>	<b>9,867</b>
<b>Dochody zlecone</b>		<b>3 185 143,49</b>	<b>3 180 766,92</b>	<b>9,986</b>
<b>Dochody własne i zlecone</b>		<b>38 140 507,16</b>	<b>37 672 516,22</b>	<b>9,877</b>

### Wydatki ogółem:

- 1) Plan po zmianach 40.815.085,34 zł
- 2) Wykonanie 36.235.594,54 zł

### w tym:

#### wydatki majątkowe:

1. Plan po zmianach 13.760.185,91 zł
2. Wykonanie 13.104.727,29 zł

#### wydatki bieżące:

1. Plan po zmianach 27.054.899,43 zł
2. Wykonanie 23.130.867,25 zł

Poniższa tabela prezentuje strukturę wydatków w poszczególnych działach w podziale na wydatki własne i zlecone:

Rodzaj: <b>Własne</b>			
Treść	Plan po zmianie	Wykonanie na 31.12.2025.	% wykonania
Rolnictwo i łowiectwo	557 432,68	538 849,91	9,667
Wytwarzanie i zaopatrywanie w energię elektryczną, gaz i wodę	511 727,92	403 898,83	7,893
Transport i łączność	10 765 034,16	10 240 562,95	9,513
Gospodarka mieszkaniowa	377 033,67	258 863,86	6,866
Działalność usługowa	147 546,00	120 743,50	8,183
Administracja publiczna	6 622 541,52	5 714 304,98	8,629
Obrona narodowa	401 666,67	399 665,99	9,950
Bezpieczeństwo publiczne i ochrona przeciwpożarowa	628 370,54	396 704,22	6,313
Obsługa długu publicznego	381 800,00	334 556,73	8,763
Różne rozliczenia	70 000,00	0	0
Oświata i wychowanie	9 495 725,53	8 216 192,14	8,653
Ochrona zdrowia	114 022,11	22 107,89	1,939
Pomoc społeczna	1 367 729,39	1 253 701,05	9,166
Pozostałe zadania w zakresie polityki społecznej	10 824,00	10 824,00	10,000
Edukacyjna opieka wychowawcza	17 500,00	6 164,71	3,523
Rodzina	826 839,91	654 350,92	7,914
Gospodarka komunalna i ochrona środowiska	2 599 747,38	1 921 188,25	7,390
Kultura i ochrona dziedzictwa narodowego	2 702 440,37	2 554 729,96	9,453
Kultura fizyczna	31 960,00	9 760,00	3,054
<b>Razem:</b>	<b>37 629 941,85</b>	<b>33 057 169,89</b>	<b>8,785</b>

Rodzaj: **Zlecone**

Dział	Treść	Plan po zmianie	Wykonanie na 31.12.2025.	% wykonania
10	Rolnictwo i łowiectwo	1 052 195,54	1 052 195,54	10,000
600	Transport i łączność	8 393,80	8 393,80	10,000
750	Administracja publiczna	82 490,00	78 326,45	9,495
751	Urzędy naczelnych organów władzy państwowej, kontroli i ochrony prawa oraz sądownictwa	52 386,00	50 935,72	9,723
801	Oświata i wychowanie	27 582,00	27 365,09	9,921
852	Pomoc społeczna	5 295,15	5 295,15	10,000
855	Rodzina	1 956 801,00	1 955 912,90	9,995
<b>Razem:</b>		<b>3 185 143,49</b>	<b>3 178 424,65</b>	<b>9,979</b>
wydatki na zadania własne		37 629 941,85	33 057 169,89	8,785
wydatki na zadania zlecone		3 185 143,49	3 178 424,65	9,979
razem własne i zlecone		40 815 085,34	36 235 594,54	8,878

**Wykonanie budżetu przy planowanym deficycie w kwocie 2.674.578,18 zł zamknęło się nadwyżką budżetu w kwocie 1.436.921,68zł, obliczoną jako różnica pomiędzy kwotą uzyskanych dochodów a kwotą wykonanych wydatków:**

1. Uzyskane dochody 37.672.516,22 zł
2. Wykonane wydatki 36.235.594,54 zł

### **Stan zadłużenia gminy**

Zadłużenie Gminy na dzień 31 grudnia 2025 roku wyniosło 5.725.804,00 zł, w tym:

1. Z tytułu pożyczek kwota 375.804,00 zł;
2. Z tytułu kredytów kwota 5.350.000,00 zł;

## **Należności i zobowiązania gminy wg stanu na 31.12.2025 roku**

1. Należności pozostałe do zapłaty stanowią kwotę ogółem 1.017.108,27 zł, w tym wymagalne (zaległości) wyniosły łącznie 863.355,96 zł;
2. Zobowiązania wymagalne nie wystąpiły, natomiast zobowiązania niewymagalne w kwocie ogółem 850.210,92 zł wynikają z terminów płatności za dostawę towarów i usług oraz naliczonego dodatkowego wynagrodzenia rocznego dla uprawnionych pracowników jednostek organizacyjnych Gminy Strzelce.

Dochody na zadania własne wyniosły - plan 34.955.363,67 zł, wykonanie 34.491.749,30 zł, co stanowi 98,67% planu.

Dochody zlecone po stronie planu wyniosły ogółem 3.185.143,49 zł, wykonanie stanowi kwotę ogółem 3.180.766,92 zł, co stanowi 99,86 %.

Wydatki na zadania własne po stronie planu wyniosły ogółem 37.629.941,85 zł, wykonanie to kwota ogółem 33.057.169,89 zł, co stanowi 87,85 %.

Wydatki na zadania zlecone w 2025 roku zostały zaplanowane na kwotę ogółem 3.185.143,49 zł, wykonanie to kwota 3.178.424,65 zł, co stanowi 99,79 % planu.

## Zadania inwestycyjne w 2025 roku

Treść	Plan na 31.12.2025	Wykonanie na 31.12.2025	% wykonania	OPIS
Budowa odcinków sieci wodociągowej na terenie Gminy Strzelce	406 937,00	406 937,00	<b>10,000</b>	1)Wykonano budowę odcinka sieci wodociągowej wraz z niezbędnym uzbrojeniem na działkach ewidencyjnych nr 14/2, 5/20 i 5/21 obręb Strzelce IHIAR zgodnie z umową nr 2151.1.27A.2025 2) Opracowano dokumentację budowy sieci wodociągowej na działkach ewidencyjnych nr 14/2, 5/20 i 5/21 obręb Strzelce IHIAR zgodnie z umową nr 2151.1.27A.2025 z dn. 30.09.2025
Budowa sieci wodociągowej w miejscowości Sójki	30 000,00	30 000,00	<b>10,000</b>	Wykonano budowę sieci wodociągowej wraz z niezbędnymi urządzeniami budowlanymi o długości Lc=45,1 mb w pasie drogowym autostrady A1, na działkach ewidencyjnych nr 86/2, 152/6 i 60/2 obręb Sójki zgodnie z umową nr 2151.1.27B/2025
Wykonanie kanalizacji sanitarnej na działce nr 131/3 w miejscowości Siemianów	3 690,00	3 690,00	<b>10,000</b>	Wybudowano bezodpływowy zbiornik na nieczystości ciekłe na terenie działki nr ewid. 131/3 obręb Siemianów zgodnie z umową nr 2151.1.27C.2025
Zakup wyposażenia-Grant sołectki dla Sołectwa Wola Raciborowska	15 000,00	15 000,00	<b>10,000</b>	Zakupiono piec konwekcyjno - parowy w ramach projektu "Zakup wyposażenia" zgłoszonego przez sołectwo Wola Raciborowska zgodnie z umową nr 730/RR/25 z dnia 24.07.2025 r.
Modernizacja dróg na terenie gminy Strzelce	705 350,00	588 075,38	<b>8,337</b>	Modernizacja dróg na terenie gminy Strzelce została wykonana w 2025 roku zgodnie z zawartą umową nr ZP.272.2.2024 oraz ZP.272.3.2024 na wykonanie zadania z firmą Przedsiębiorstwo Robót Drogowych Spółka z o.o., ul. Wyszyńskiego 13, 99-300 Kutno
Remont dróg w sołectwie - Kozia Góra	10 000,00	9 999,99	<b>10,000</b>	Wykonano remont dróg w sołectwie zgodnie z umowa nr RO.2151.1.6.2025 w ramach funduszu sołectkiego
Wykonanie remontu dróg gminnych na terenie Sołectwa - Marianów	15 714,92	15 714,92	<b>10,000</b>	Wykonano remont dróg w sołectwie zgodnie z umowa nr RO.2151.1.38.2025 oraz zakupiono rurę nr faktury 0229/10/25/UMAG/FVS w ramach funduszu sołectkiego
Modernizacja dróg na terenie gminy Strzelce	9 591 634,49	9 303 831,85	<b>9,700</b>	Modernizacja dróg na terenie gminy Strzelce została wykonana w 2025 roku zgodnie z zawartą umową nr ZP.272.2.2024 oraz ZP.272.3.2024 na wykonanie zadania z firmą Przedsiębiorstwo Robót Drogowych Spółka z o.o., ul. Wyszyńskiego 13, 99-300 Kutno

Budowa ogrodzenia działki wiejskiej o nr 74/4 w Niedrzakowie	17 679,28	17 679,28	10,000	Wykonano ogrodzenie działki wiejskiej o nr 74/4 w Niedrzakowie zgodnie z umową nr RO.2151.1.21.2025 w ramach funduszu sołeckiego
Opracowanie Planu Ogólnego dla Gminy Strzelce	46 863,00	46 863,00	10,000	Wykonanie II etapu projektu Planu Ogólnego Gminy Strzelce zgodnie z umową 2151.1.38/2024
Zakup huštawki metalowej - Muchnów	9 900,00	9 900,00	10,000	Zakupiono huštawkę metalową nr faktury 726/2025 w ramach funduszu sołeckiego
Cyberbezpieczny samorząd	157 341,60	157 341,60	10,000	Zakupiono oprogramowania, serwer, macierz, zasilacze, agregat, testy zgodnie z umową ZP.272.2.2025
Budowa magazynu OC	375 000,00	373 000,00	9,947	Wybudowano magazyn obrony cywilnej na działce nr ewid 2/14 obręb Strzelce IHAR
Remont świetlicy OSP w Długołęce	29 525,00	29 498,96	9,991	Zakupiono materiały budowlane na remont świetlicy w ramach funduszu sołeckiego nr faktury 8742/2025, F/000835/25, 8810/2025, 5/2025, 22258/T23/11/2025, 9108/2025 w ramach funduszu sołeckiego
Wkład własny do termomodernizacji remizy OSP w Przyszorzu	36 972,03	36 969,94	9,999	Zakupiono materiały budowlane i wykonano elewację w ramach funduszu sołeckiego nr faktury 758/08/2025, 757/08/2025, 759/08/2025, 1/10/2025, 38/09/2025, 879/09/2025, 878/09/2025 w ramach funduszu sołeckiego
Zakup materiałów na wiatę blaszaną na terenie OSP	14 453,32	14 438,58	9,990	Zakupiono materiały budowlane na wiatę blaszaną w ramach funduszu sołeckiego nr faktury 7751/2025, FV/25/2025/10, 130/10/2025 w ramach funduszu sołeckiego
"Włącz Przedszkole" - edukacja włączająca w Gminie Strzelce - adaptacja przedszkola wraz z wyposażeniem	103 141,07	0	0	Nie zrealizowano

"Włęcz Przedszkole" - edukacja włączająca w Gminie Strzelce - adaptacja przedszkola wraz z wyposażeniem	8 358,93	0	0	Nie zrealizowano
"Strzeleckie EkoSmyki - przyjaciele Ziemi" - doposażenie	32 991,33	32 991,33	10,000	Zakupiono wyposażenie placu zabaw zgodnie z umową 2151.1.57.2024 z dnia 13.12.2024
"Włęcz Przedszkole" - edukacja włączająca w Gminie Strzelce - adaptacja przedszkola wraz z wyposażeniem	81 181,37	0	0	Nie zrealizowano
"Strzeleckie EkoSmyki - przyjaciele Ziemi" - doposażenie	1 940,67	1 940,67	10,000	Zakupiono wyposażenie placu zabaw zgodnie z umową 2151.1.57.2024 z dnia 13.12.2024
"Włęcz Przedszkole" - edukacja włączająca w Gminie Strzelce - adaptacja przedszkola wraz z wyposażeniem	6 579,23	0	0	Nie zrealizowano
Zakup i montaż 4szt lamp ulicznych - Siemianów	8 000,00	0	0	Sołectwo nie dokonało wyboru ofert na zakup i montaż 4szt lamp ulicznych z czego środki zostały nie wykorzystane
Lampa solarna do posesji nr 16 - Przyórz	5 000,00	5 000,00	10,000	Zakupiono lampę solarną przy posesji nr 16 w ramach funduszu sołeckiego nr faktury 33/12/2025 w ramach funduszu sołeckiego
Zakup lampy oświetleniowej Strzelce Kol.	8 000,00	8 000,00	10,000	Zakupiono lampę solarną w miejscowości Strzelce Kolonia w ramach funduszu sołeckiego nr faktury 32/12/2025 w ramach funduszu sołeckiego
Budowa świetlicy wiejskiej w miejscowości Wola Raciborowska	44 000,00	3 395,12	772	Wybudowano świetlicę w miejscowości Wola Raciborowska zgodnie z umową nr ZP.272.4.2024
Remont pomieszczeń gospodarczych - Wieszczyce	20 000,00	20 000,00	10,000	Wykonanie remontu poieszceń gospodarczych tj. wylanie posadzki, wstawienie drzwi i okien, założenie sufitów w ramach funduszu sołeckiego zgodnie z umowa nr RO.2151.1.11.2025
Remont świetlicy w Niedrzewiu Drugim ( izolacja fundamentów)	9 000,00	9 000,00	10,000	Wykonano izolację fundamentów tj założenie folii i styropianu w ramach funduszu sołeckiego nr faktury 199/2025 w ramach funduszu sołeckiego

Remont świetlicy w Niedrzewiu Drugim ( wykonanie elewacji)	9 800,00	9 800,00	<b>10,000</b>	Wykonano elewację tj. położenie kleju i tynku w ramach funduszu sołeckiego nr faktury 200/2025 w ramach funduszu sołeckiego
Wykonanie elewacji ściany frontowej świetlicy - Sójki	4 000,00	3 991,90	<b>9,980</b>	Zakupiono materiały budowlane nr faktury 8234/2025 oraz wykonano elewację ściany frontowej nr faktury 11.11.2025 w ramach funduszu sołeckiego w ramach funduszu sołeckiego
Zagospodarowanie terenu wokół świetlicy - Wola Raciborowska	13 643,65	13 550,00	<b>9,931</b>	Zakupiono lampy solarne w ramach funduszu sołeckiego nr umowy RO.2151.1.35.2025 i faktury FS 34-H4-H04-11-2025 w ramach funduszu sołeckiego
Doposażenie świetlicy wiejskiej w Niedrzewiu Drugim	18 022,22	17 730,88	<b>9,838</b>	Zakupiono kuchnię gazową, zmywarkę wyparzararkę, stół ze zlewem oraz obrusy i pokrowce w ramach funduszu sołeckiego nr faktury 12/02/2025, 11/02/2025, FA/14379/2025 w ramach funduszu sołeckiego
Kostka brukowa przy świetlicy - Sójki	20 000,00	19 989,69	<b>9,995</b>	Zakupiono materiały budowlane z funduszu sołeckiego nr faktury 6154/2025, 1082/2025, 8235/2025, 7171/2025, 10.09.2025 w ramach funduszu sołeckiego
Zakup ocieplonego garażu przy świetlicy wiejskiej w Zarannie	34 393,60	34 393,60	<b>10,000</b>	Zakupiono konstrukcję stalową z montażem w ramach funduszu sołeckiego Aleksandrów i Karolew nr umowy 2151.1.24.2025 w ramach funduszu sołeckiego
Budowa świetlicy wiejskiej w miejscowości Wola Raciborowska	1 831 534,80	1 831 465,20	<b>10,000</b>	Wybudowano świetlicę w miejscowości Wola Raciborowska zgodnie z umową nr ZP.272.4.2024
<b>Razem:</b>	<b>13 760 185,91</b>	<b>13 104 727,29</b>	<b>9,524</b>	

# Fundusz sołecki

W 2025 roku wyodrębniono w budżecie środki na fundusz sołecki w kwocie ogółem 458.470,79 zł.

Szczegółowe zestawienie realizacji funduszu sołeckiego według planu i kształtowania się wydatków ogółem na poszczególne sołectwa przedstawia poniższe zestawienie:

Lp.	Sołectwo	Nazwa zadania	dział	rozdział	§	Plan na 31.12.2025	Wykonanie na 31.12.2025	% wykonania
1	Aleksandrów	Dofinansowanie żłobka w Strzelcach	855	85516	4210	1 000,00	1 000,00	10,000
		Dofinansowanie Klubu Seniora w Strzelcach	750	75095	4210	1 000,00	1 000,00	10,000
		Zakup ocieplonego garażu przy	921	92109	6060	16 000,00	16 000,00	10,000
		Zakup farb i akcesorii do renowacji 2	600	60095	4210	2 953,22	2 784,77	9,430
		<b>RAZEM ALEKSANDRÓW</b>						<b>20 953,22</b>
2	Bociany	Dofinansowanie Ochotniczej Straży Pożarnej	754	75412	4210	4 000,00	4 000,00	10,000
		Remont zatoki przystankowej Sójki Parcel	600	60095	4270	2 000,00	0	0
		Dofinansowanie żłobka w Strzelcach	855	85516	4210	1 000,00	1 000,00	10,000
		Dofinansowanie Klubu Seniora w Strzelcach	750	75095	4210	2 572,17	1 000,00	3,888
		Dofinansowanie Przedszkola w Strzelcach	801	80104	4210	1 000,00	1 000,00	10,000
		Zakup lampy oświetleniowej Strzelce Kol.	900	90015	6060	8 000,00	8 000,00	10,000
		<b>RAZEM BOCIANY</b>						<b>18 572,17</b>
3	Dąbkowice	Wkład własny do termomodernizacji remizy OSP w	754	75412	6050	21 310,38	21 310,38	10,000
		<b>RAZEM DĄBKOWICE</b>						<b>21 310,38</b>
4	Długoleka	Remont świetlicy OSP w Długolece	754	75412	6050	29 525,00	29 498,96	9,991
		<b>RAZEM DŁUGOLEKA</b>						<b>29 525,00</b>
5	Karolew	Zakup ocieplonego garażu przy	921	92109	6060	18 393,60	18 393,60	10,000
		<b>RAZEM KAROLEW</b>						<b>18 393,60</b>

6	Klonowiec Stary	Przeгляд placu zabaw	750	75095	4300	1 599,00	1 599,00	10,000
		Przeгляд siłowni	750	75095	4300	2 020,00	2 019,99	10,000
		Organizacja 100-lecia Strazy OSP Klonowiec Stary	754	75412	4210	24 358,31	24 355,48	9,999
		<b>RAZEM KLONOWIEC STARY</b>				<b>27 977,31</b>	<b>27 974,47</b>	<b>9,999</b>
7	Kozia Góra	Uporzędkowanie terenu przy Sali OSP na dz.nr 7/4	754	75412	4300	4 000,00	3 500,00	8,750
		Remont dróg w sołectwie	600	60016	6050	10 000,00	9 999,99	10,000
		Wycinka krzaków na terenie Sołectwa	600	60095	4300	7 310,38	7 310,38	10,000
		<b>RAZEM KOZIA GÓRA</b>				<b>21 310,38</b>	<b>20 810,37</b>	<b>9,765</b>
8	Marianów	Wykonanie remontu dróg gminnych na terenie Sołectwa	600	60016	6050	15 714,92	15 714,92	10,000
		<b>RAZEM MARIANÓW</b>				<b>15 714,92</b>	<b>15 714,92</b>	<b>10,000</b>
9	Muchnów	Konserwacja placu zabaw	750	75095	4270	94,642	94,500	9,985
		Zakup huštawki metalowej	750	75095	6060	9 900,00	9 900,00	10,000
		Oczyszczenie drogi z krzaków Muchnów-Debina	600	60095	4300	18 500,00	18 500,00	10,000
		<b>RAZEM MUCHNÓW</b>				<b>29 346,42</b>	<b>29 345,00</b>	<b>10,000</b>
10	Muchnice Nowe	Organizacja 60-lecia OSP Muchnice Nowe	754	75412	4300	11 000,00	9 900,00	9,000
		Zakup pieca konwekcyjnego i sztućców	750	75095	4210	3 000,00	2 996,78	9,989
		Zakup materiałów na wiatę blaszaną na terenie OSP	754	75412	4210	5 000,00	4 997,86	9,996
		Zakup materiałów na ogrodzenie przy Sali OSP	754	75412	6050	4 453,32	4 438,78	9,967
		<b>RAZEM MUCHNICE NOWE</b>				<b>23 453,32</b>	<b>22 333,42</b>	<b>9,522</b>
11	Niedrzaków	Budowa ogrodzenia działki wiejskiej o nr 74/4 w Niedrzakowie	700	70005	6050	17 679,28	17 679,28	10,000
		<b>RAZEM NIEDRZAKÓW</b>				<b>17 679,28</b>	<b>17 679,28</b>	<b>10,000</b>
12	Niedrzew Pierwszy	Doposażenie świetlicy wiejskiej w Niedrzewiu Drugim	921	92109	6060	17 822,22	17 730,88	9,949
		Tabliczka z numeracją domów	600	60095	4210	2 000,00	2 000,00	10,000
		<b>RAZEM NIEDRZEW PIERWSZY</b>				<b>19 822,22</b>	<b>19 730,88</b>	<b>9,954</b>

13	Niedrzew Drugi	Remont świetlicy w Niedrzewiu Drugim (izolacja fundamentów)	921	92109	6050	9 000,00	9 000,00	10,000
		Remont świetlicy w Niedrzewiu Drugim (wykonanie elewacji)	921	92109	6050	9 800,00	9 800,00	10,000
		Organizacja festynu dla dzieci	750	75095	4300	1 000,00	1 000,00	10,000
		Nasadzenie krzewów	921	92109	4210	41,749	40,000	9,581
		Doposażenie świetlicy wiejskiej w Niedrzewiu Drugim	921	92109	6060	20,000	0	0
		<b>RAZEM NIEDRZEW DRUGI</b>					<b>20 417,49</b>	<b>20 200,00</b>
14	Przyzórz	Lampa solarna do posesji nr 16	900	90015	6060	5 000,00	5 000,00	10,000
		Słupki wraz z tabliczkami z numeracją do posesji	600	60095	4210	88,683	88,683	10,000
		Wkład własny do termomodernizacji remizy OSP w Przyzorzcu	754	75412	6050	15 661,65	15 659,56	9,999
		<b>RAZEM PRYZÓRZ</b>					<b>21 548,48</b>	<b>21 546,39</b>
15	Rejmontów	Organizacja 60-lecia OSP Muchnice Nowe	754	75412	4300	9 286,49	9 280,00	9,993
		Zakup materiałów na wiatę blaszaną na terenie OSP	754	75412	6050	10 000,00	9 999,80	10,000
		<b>RAZEM REJMONTÓW</b>					<b>19 286,49</b>	<b>19 279,80</b>
16	Sójki	Kostka brukowa przy świetlicy	921	92109	6060	20 000,00	19 989,69	9,995
		Wykonanie elewacji ściany frontowej świetlicy	921	92109	6050	4 000,00	3 991,90	9,980
		Remont zatoki przystankowej Sójki Parcel	600	60095	4270	20,000	19,968	9,984
		Impreza integracyjna	750	75095	4300	2 765,37	2 764,80	9,998
		<b>RAZEM SÓJKI</b>					<b>26 965,37</b>	<b>26 946,07</b>
17	Siemianów	Zakup i montaż 4szt lamp ulicznych	900	90015	6050	8 000,00	0	0
		Wycinka krzewów przy drodze	600	60095	4300	12 953,22	12 953,22	10,000
		<b>RAZEM SIEMIANÓW</b>					<b>20 953,22</b>	<b>12 953,22</b>

18	Strzelce	Dofinansowanie Ochotniczej Straży Pożarnej w Strzelcach	754	75412	4210	15 000,00	15 000,00	10,000
		Zakup kruszywa do celów utrzymania dróg wewnątrz osiedli	600	60095	4210	6 000,00	5 999,94	10,000
		Spotkanie integracyjne oraz impreza plenerowa	750	75095	4300	10 631,07	10 623,00	9,992
		Zakup i montaż lampy przy żłobku w Strzelcach	900	90015	4210	3 000,00	0	0
		Dofinansowanie Przedszkola w Strzelcach	801	80104	4210	3 000,00	3 000,00	10,000
		Dofinansowanie żłobka w Strzelcach	855	85516	4210	1 000,00	1 000,00	10,000
		Dofinansowanie Klubu Seniora w Strzelcach	750	75095	4210	1 000,00	1 000,00	10,000
		Zakup hełmów strażackich dla dzieci i młodzieży Ochotniczej Straży Pożarnej w Strzelcach	754	75412	4210	2 692,06	2 692,06	10,000
		<b>RAZEM STZRELCE</b>						<b>42 323,13</b>
19	Wieszczyce	Remont pomieszczeń gospodarczych	921	92109	6050	20 000,00	20 000,00	10,000
		Doposażenie kuchni Sali sołectwa	921	92109	4210	3 274,74	3 274,74	10,000
		<b>RAZEM WIESZCZYCE</b>						<b>23 274,74</b>
20	Wola Raciborowska	Oznaczenie skrzyżowań tablicami z numerami posesji	600	60095	4210	2 000,00	1 968,00	9,840
		Piknik integracyjny sołectwa	750	75095	4300	3 000,00	2 999,99	10,000
		Nowa tablica informacyjna naprzeciw posesji nr 36 i naprawa istniejącej tablicy ogłoszeń - wymiana szyby	750	75095	4210	1 000,00	71,340	7,134
		Zagospodarowanie terenu wokół świetlicy	921	92109	6050	13 643,65	13 550,00	9,931
		<b>RAZEM WOLA RACIBOROWSKA</b>						<b>19 643,65</b>
<b>OGÓLEM</b>						<b>458 470,79</b>	<b>441 322,66</b>	<b>9,626</b>

# INFORMACJA O STANIE MIENIA KOMUNALNEGO

## DANE DOTYCZĄCE PRZYSŁUGUJĄCYCH GMINIE STRZELCE PRAW WŁASNOŚCI:

1. Gmina Strzelce posiada prawo własności do gruntów o ogólnej powierzchni 109,2949 ha ( 268 działki) w tym:
  - grunty oddane w użytkowanie wieczyste – 7,9420 ha,
  - grunty wydzierżawione – 9,4371 ha,
  - grunty oddane w użyczenie - 0,9495 ha,
  - grunty pod drogami gminnymi i wewnętrznymi – 61,5988 ha
  - pozostałe grunty – 29,3675 ha.

W ogólnej powierzchni Gmina Strzelce posiada udział do dwóch działek:

- o powierzchni - 0,2631 ha udział 2/5
- o powierzchni – 0,1120 ha udział 3782/15678.

2. Prawo własności do lokali.

Gmina Strzelce posiada prawo własności do 27 lokali mieszkalnych o ogólnej powierzchni użytkowej 1186,59 m<sup>2</sup> oraz 40 lokali użytkowych o ogólnej powierzchni użytkowej 3 979,05 m<sup>2</sup>, w tym 9 garaży o ogólnej powierzchni użytkowej 147,00 m<sup>2</sup>.

3. Budynki oświaty – Szkoła Podstawowa w Strzelcach oraz Przedszkole w Strzelcach o ogólnej powierzchni użytkowej 4 241,62 m<sup>2</sup>.

4. Zbiorcza sieć wodociągowa - 115,40 km.

5. Zbiorcza sieć kanalizacji sanitarnej - 4,49 km.

# Informacja o stanie mienia komunalnego na dzień 31.12.2025 r.



## DANE DOTYCZĄCE PRZYSŁUGUJĄCYCH GMINIE STRZELCE PRAW WŁASNOŚCI:

1. Gmina Strzelce posiada prawo własności do gruntów o ogólnej powierzchni 109,2949 ha ( 268 działki) w tym:

- grunty oddane w użytkowanie wieczyste – 7,9420 ha,
- grunty wydzierżawione – 9,4371 ha,
- grunty oddane w użyczenie - 0,9495 ha,
- grunty pod drogami gminnymi i wewnętrznymi – 61,5988 ha
- pozostałe grunty – 29,3675 ha.

W ogólnej powierzchni Gmina Strzelce posiada udział do dwóch działek:

- o powierzchni - 0,2631 ha udział 2/5
- o powierzchni – 0,1120 ha udział 3782/15678.

2. Prawo własności do lokali.

Gmina Strzelce posiada prawo własności do 27 lokali mieszkalnych o ogólnej powierzchni użytkowej 1186,59 m<sup>2</sup> oraz 40 lokali użytkowych o ogólnej powierzchni użytkowej 3 979,05 m<sup>2</sup>, w tym 9 garaży o ogólnej powierzchni użytkowej 147,00 m<sup>2</sup>.

3. Budynki oświaty – Szkoła Podstawowa w Strzelcach oraz Przedszkole w Strzelcach o ogólnej powierzchni użytkowej 4 241,62 m<sup>2</sup>.

4. Zbiorcza sieć wodociągowa - 115,40 km.

5. Zbiorcza sieć kanalizacji sanitarnej - 4,49 km.

## **INNE NIŻ WŁASNOŚĆ PRAWA MAJĄTKOWE**

1. Gmina Strzelce posiada prawo użytkowania wieczystego nieruchomości, będących własnością Skarbu Państwa, do 14 działek położonych w Strzelcach o ogólnej powierzchni 4,9862 ha
2. Gmina Strzelce nie posiada ograniczonych praw rzeczowych do posiadanego majątku, nie posiada udziałów w spółkach, nie posiada akcji.
3. Grunty będące w posiadaniu Gminy Strzelce:
  - Gmina Strzelce posiada we władaniu samoistnym 108 działek o powierzchni 33,5415 ha w tym 107 działek o powierzchni 33,1142 ha stanowią drogi gminne i wewnętrzne,
  - Gmina Strzelce posiada w użyczeniu część działki nr 18/9 o powierzchni 0,15 ha w miejscowości Zaranna, dla potrzeb sołectwa.

## **ZMIANY W ZAKRESIE MIENIA GMINY OD DNIA 01 STYCZNIA 2025 ROKU DO DNIA 31 GRUDNIA 2025 ROKU**

- przybyła działka w miejscowości Niedrzaków o pow. 0,1273 ha ( na cele sołectwa),
- przybyła działka w miejscowości Wola Raciborowska o pow. 0,3001 ha ( na cele sołectwa),
- przybyła działka w miejscowości Klonowiec Stary o pow. 0,0266 ha (z przeznaczeniem na poszerzenie drogi),
- przybyły dwie działki w miejscowości Sójki o łącznej powierzchni 0,0811 ha (z przeznaczeniem pod drogę),
- rozbudowa sieci kanalizacji sanitarnej w miejscowości Strzelce ( przybyło -0,45 km).



## Realizacja Uchwał Rady Gminy Strzelce w 2025 roku – IX KADENCJA

LP	NR UCHWAŁY	Z DNIA	TREŚĆ UCHWAŁY	STOPIEŃ REALIZACJI
1	XII/63/25	09.01.2025 r.	w sprawie wyrażenia zgody na zawarcie umowy o świadczenie usług w zakresie publicznego transportu zbiorowego	Zrealizowano
2	XIII/64/25	27.01.2025 r.	w sprawie ustalenia planu dofinansowania form doskonalenia zawodowego nauczycieli zatrudnionych w szkole i przedszkolu prowadzonych przez Gminę Strzelce oraz ustalenia maksymalnej kwoty dofinansowania opłat za kształcenie nauczycieli pobieranych przez uczelnie oraz specjalności i form kształcenia, na które dofinansowanie jest przyznawane w 2025 roku	Zrealizowano
3	XIII/65/25	27.01.2025 r.	w sprawie przystąpienia do sporządzenia Strategii Rozwoju Gminy Strzelce na lata 2025-2035 oraz określenia szczególnego trybu i harmonogramu opracowania projektu strategii, w tym tryb konsultacji	Zrealizowano

<b>4</b>	XIII/66/25	27.01.2025 r.	w sprawie dokonania zmian budżetu Gminy Strzelce na 2025 rok	Uchwała dokonująca zmian w budżecie gminy
<b>5</b>	XIII/67/25	27.01.2025 r.	w sprawie zmiany Uchwały Nr XI/61/24 Rady Gminy Strzelce z dnia 20 grudnia 2024 roku w sprawie uchwalenia Wieloletniej Prognozy Finansowej Gminy Strzelce na lata 2025-2040	Uchwała dokonująca zmian w WPF, w związku ze zmianami w budżecie gminy
<b>6</b>	XIV/68/25	26.02.2025 r.	w sprawie uchwalenia planu pracy Rady Gminy Strzelce oraz planu komisji stałych Rady Gminy Strzelce na 2025 rok	Zrealizowano
<b>7</b>	XIV/69/25	26.02.2025 r.	w sprawie nadania statutu Gminnego Ośrodka Kultury w Strzelcach	Uchwała obowiązująca
<b>8</b>	XIV/70/25	26.02.2025 r.	w sprawie pozostawienia petycji bez rozpatrzenia	Petycja pozostawiona bez rozpatrzenia
<b>9</b>	XIV/71/25	26.02.2025 r.	w sprawie określenia stawki za 1 kilometr przebiegu pojazdu uwzględnianej przy obliczaniu zwrotu rodzicom kosztów przewozu dzieci, młodzieży, uczniów, oraz rodziców	Obowiązująca
<b>10</b>	XIV/72/25	26.02.2025 r.	uchwała zmieniająca uchwałę w sprawie uchwalenia Regulaminu wynagradzania nauczycieli zatrudnionych w placówkach oświatowych prowadzonych przez Gminę Strzelce	Obowiązująca
<b>11</b>	XIV/73/25	26.02.2025 r.	w sprawie Programu opieki nad zwierzętami bezdomnymi oraz zapobiegania bezdomności zwierząt na terenie Gminy Strzelce w 2025 roku	Zrealizowano
<b>12</b>	XIV/74/25	26.02.2025 r.	w sprawie pozostawienia petycji bez rozpatrzenia	Petycja pozostawiona bez rozpatrzenia

<b>13</b>	XIV/75/25	26.02.2025 r.	w sprawie dokonania zmian budżetu Gminy Strzelce na 2025 rok	Uchwała dokonująca zmian w budżecie gminy
<b>14</b>	XIV/76/25	26.02.2025 r.	w sprawie zmiany Uchwały Nr XI/61/24 Rady Gminy Strzelce z dnia 20 grudnia 2024 roku w sprawie uchwalenia Wieloletniej Prognozy Finansowej Gminy Strzelce na lata 2025-2040	Uchwała dokonująca zmian w WPF, w związku ze zmianami w budżecie gminy
<b>15</b>	XV/77/25	05.03.2025 r.	w sprawie dokonania zmian budżetu Gminy Strzelce na 2025 rok	Uchwała dokonująca zmian w budżecie gminy
<b>16</b>	XV/78/25	05.03.2025 r.	w sprawie zmiany Uchwały Nr XI/61/24 Rady Gminy Strzelce z dnia 20 grudnia 2024 roku w sprawie uchwalenia Wieloletniej Prognozy Finansowej Gminy Strzelce na lata 2025-2040	Uchwała dokonująca zmian w WPF, w związku ze zmianami w budżecie gminy
<b>17</b>	XVI/79/25	28.03.2025 r.	w sprawie przyjęcia rocznego sprawozdania Wójta Gminy Strzelce z realizacji zadań z zakresu wspierania rodziny za 2024 rok oraz wykaz potrzeb związanych z realizacją zadań w roku 2025 na terenie Gminy Strzelce	Zatwierdzone
<b>18</b>	XVI/80/25	28.03.2025 r.	w sprawie przyjęcia sprawozdania z działalności Gminnego Ośrodka Pomocy Społecznej w Strzelcach w zakresie pomocy społecznej za 2024 rok oraz potrzeb w zakresie pomocy społecznej na 2025 rok	Zatwierdzone

<b>19</b>	XVI/81/25	28.03.2025 r.	w sprawie dokonania zmian budżetu Gminy Strzelce na 2025 rok	Uchwała dokonująca zmian w budżecie gminy
<b>20</b>	XVI/82/25	28.03.2025 r.	w sprawie zmiany Uchwały Nr XI/61/24 Rady Gminy Strzelce z dnia 20 grudnia 2024 roku w sprawie uchwalenia Wieloletniej Prognozy Finansowej Gminy Strzelce na lata 2025-2040	Uchwała dokonująca zmian w WPF, w związku ze zmianami w budżecie gminy
<b>21</b>	XVI/83/25	28.03.2025 r.	w sprawie zmiany Uchwały Nr XIV/69/25 Rady Gminy Strzelce z dnia 26 lutego 2025 r. w sprawie nadania statutu Gminnego Ośrodka Kultury w Strzelcach	Uchwała obowiązująca
<b>22</b>	XVII/84/25	09.04.2025 r.	w sprawie dokonania zmian budżetu Gminy Strzelce na 2025 rok	Uchwała dokonująca zmian w budżecie gminy
<b>23</b>	XVII/85/25	09.04.2025 r.	w sprawie zmiany Uchwały Nr XI/61/24 Rady Gminy Strzelce z dnia 20 grudnia 2024 roku w sprawie uchwalenia Wieloletniej Prognozy Finansowej Gminy Strzelce na lata 2025-2040	Uchwała dokonująca zmian w WPF, w związku ze zmianami w budżecie gminy
<b>24</b>	XVIII/86/25	10.06.2025 r.	w sprawie udzielenia wotum zaufania dla Wójta Gminy Strzelce	Wotum zaufania zostało udzielone
<b>25</b>	XVIII/87/25	10.06.2025 r.	w sprawie zatwierdzenia sprawozdania finansowego wraz ze sprawozdaniem z wykonania budżetu Gminy Strzelce za 2024 rok	Zatwierdzono
<b>26</b>	XVIII/88/25	10.06.2025 r.	w sprawie udzielenia absolutorium dla Wójta Gminy Strzelce z tytułu wykonania budżetu Gminy Strzelce za 2024 rok	Absolutorium zostało udzielone

<b>27</b>	XVIII/89/25	10.06.2025 r.	wyrażenia zgody na zawarcie porozumienia międzygminnego pomiędzy Gminą Strzelce a Gminą Oporów w zakresie powierzenia Gminie Strzelce zadań z zakresu zbiorowego zaopatrzenia w wodę niektórych mieszkańców miejscowości <u>Raj</u> obręb <u>Skórzewa</u> oraz miejscowości <u>Feliksów</u> obręb <u>Jaworzyna Skarżynek</u> , gmina Oporów	W trakcie realizacji
<b>28</b>	XVIII/90/25	10.06.2025 r.	w sprawie dokonania zmian budżetu Gminy Strzelce na 2025 rok	Uchwała dokonująca zmian w budżecie gminy
<b>29</b>	XVIII/91/25	10.06.2025 r.	w sprawie zmiany Uchwały Nr XI/61/24 Rady Gminy Strzelce z dnia 20 grudnia 2024 roku w sprawie uchwalenia Wieloletniej Prognozy Finansowej Gminy Strzelce na lata 2025-2040	Uchwała dokonująca zmian w WPF, w związku ze zmianami w budżecie gminy
<b>30</b>	XIX/92/25	22.07.2025 r.	w sprawie dokonania wyboru metody ustalenia opłaty za gospodarowanie odpadami komunalnymi i ustalenia stawki tej opłaty	Obowiązująca
<b>31</b>	XIX/93/25	22.07.2025 r.	<u>w sprawie wyrażenia zgody na sprzedaż w drodze bezprzetargowej nieruchomości gruntowej niezabudowanej, stanowiącej własność Gminy Strzelce, składającej się z działek oznaczonych w ewidencji gruntów i budynków numerami 137/7 i 137/8, położonych w obrębie geodezyjnym Siemianów.</u>	Częściowo zrealizowano.
<b>32</b>	XX/94/25	25.08.2025 r.	w sprawie dokonania zmian budżetu Gminy Strzelce na 2025 rok	Uchwała dokonująca zmian w budżecie gminy

<b>33</b>	XX/95/25	25.08.2025 r.	w sprawie zmiany Uchwały Nr XI/61/24 Rady Gminy Strzelce z dnia 20 grudnia 2024 roku w sprawie uchwalenia Wieloletniej Prognozy Finansowej Gminy Strzelce na lata 2025-2040	Uchwała dokonująca zmian w WPF, w związku ze zmianami w budżecie gminy
<b>34</b>	XXI/96/25	10.09.2025 r.	w sprawie wyrażenia zgody na zawarcie kolejnej umowy najmu z dotychczasowym najemcą, której przedmiotem jest ta sama nieruchomość będąca własnością Gminy Strzelce oraz wyrażenia zgody na odstąpienie od obowiązku przetargowego trybu zawarcia umowy najmu	Zrealizowano
<b>35</b>	XXI/97/25	10.09.2025 r.	w sprawie dokonania zmian budżetu Gminy Strzelce na 2025 rok	Uchwała dokonująca zmian w budżecie gminy
<b>36</b>	XXI/98/25	10.09.2025 r.	w sprawie zmiany Uchwały Nr XI/61/24 Rady Gminy Strzelce z dnia 20 grudnia 2024 roku w sprawie uchwalenia Wieloletniej Prognozy Finansowej Gminy Strzelce na lata 2025-2040	Uchwała dokonująca zmian w WPF, w związku ze zmianami w budżecie gminy
<b>37</b>	XXII/99/25	23.09.2025 r.	w sprawie dokonania zmian budżetu Gminy Strzelce na 2025 rok	Uchwała dokonująca zmian w budżecie gminy
<b>38</b>	XXII/100/25	23.09.2025 r.	w sprawie zmiany Uchwały Nr XI/61/24 Rady Gminy Strzelce z dnia 20 grudnia 2024 roku w sprawie uchwalenia Wieloletniej Prognozy Finansowej Gminy Strzelce na lata 2025-2040	Uchwała dokonująca zmian w WPF, w związku ze zmianami w budżecie gminy
<b>39</b>	XXIII/101/25	24.10.2025 r.	w sprawie przyjęcia Strategii Rozwiązywania Problemów Społecznych Gminy Strzelce na lata 2025-2032	Uchwała obowiązująca
<b>40</b>	XXIII/102/25	24.10.2025 r.	w sprawie zmiany składu osobowego Komisji Oświaty, Kultury, Spraw Socjalnych oraz Sportu	Zrealizowano
<b>41</b>	XXIII/103/25	24.10.2025 r.	w sprawie dokonania zmian budżetu Gminy Strzelce na 2025 rok	Uchwała dokonująca zmian w budżecie gminy

<b>42</b>	XXIII/104/25	24.10.2025 r.	w sprawie zmiany Uchwały Nr XI/61/24 Rady Gminy Strzelce z dnia 20 grudnia 2024 roku w sprawie uchwalenia Wieloletniej Prognozy Finansowej Gminy Strzelce na lata 2025-2040	Uchwała dokonująca zmian w WPF, w związku ze zmianami w budżecie gminy
<b>43</b>	XXIV/105/25	24.11.2025 r.	uchwała zmieniająca uchwałę w sprawie uchwalenia Regulaminu utrzymania czystości i porządku na terenie Gminy Strzelce	Obowiązująca
<b>44</b>	XXIV/106/25	24.11.2025 r.	w sprawie wyrażenia zgody na zawarcie kolejnej umowy dzierżawy po umowach zawartych na czas oznaczony do 3 lat	Zrealizowano
<b>45</b>	XXIV/107/25	24.11.2025 r.	w sprawie określenia stawek podatku od nieruchomości	Uchwała obowiązująca
<b>46</b>	XXIV/108/25	24.11.2025 r.	w sprawie określenia stawek podatku od środków transportowych	Uchwała obowiązująca
<b>47</b>	XXIV/109/25	24.11.2025 r.	w sprawie dokonania zmian budżetu Gminy Strzelce na 2025 rok	Uchwała dokonująca zmian w budżecie
<b>48</b>	XXIV/110/25	24.11.2025 r.	w sprawie zmiany Uchwały Nr XI/61/24 Rady Gminy Strzelce z dnia 20 grudnia 2024 roku w sprawie uchwalenia Wieloletniej Prognozy Finansowej Gminy Strzelce na lata 2025-2040	Uchwała dokonująca zmian w WPF, w związku ze zmianami w budżecie gminy
<b>49</b>	XXIV/111/25	24.11.2025 r.	w sprawie uchwalenia „Programu współpracy Gminy Strzelce z organizacjami pozarządowymi oraz podmiotami określonymi w art. 3 ust. 3 ustawy o działalności pożytku publicznego i wolontariacie na 2026 rok”	Obowiązująca
<b>50</b>	XXV/112/25	19.12.2025 r.	w sprawie rozpatrzenia skargi	Skarga uznana za bezzasadną
<b>51</b>	XXV/113/25	19.12.2025 r.	w sprawie rozpatrzenia wniosku	Wniosek nie został uwzględniony

<b>52</b>	XXV/114/25	19.12.2025 r.	w sprawie dokonania zmian budżetu Gminy Strzelce na 2025 rok	Uchwała dokonująca zmian w budżecie gminy
<b>53</b>	XXV/115/25	19.12.2025 r.	w sprawie zmiany Uchwały Nr XI/61/24 Rady Gminy Strzelce z dnia 20 grudnia 2024 roku w sprawie uchwalenia Wieloletniej Prognozy Finansowej Gminy Strzelce na lata 2025-2040	Uchwała dokonująca zmian w WPF, w związku ze zmianami w budżecie gminy
<b>54</b>	XXV/116/25	19.12.2025 r.	w sprawie uchwalenia budżetu Gminy Strzelce na 2026 rok	Uchwała w sprawie uchwalenia budżetu Gminy Strzelce na 2026 rok
<b>55</b>	XXV/117/25	19.12.2025 r.	w sprawie uchwalenia Wieloletniej Prognozy Finansowej Gminy Strzelce na lata 2026-2040	Uchwała w sprawie uchwalenia Wieloletniej Prognozy Finansowej Gminy Strzelce na lata 2026-2040
<b>56</b>	XXV/118/25	19.12.2025 r.	w sprawie udzielenia Powiatowi Kutnowskiemu pomocy finansowej w formie dotacji celowej	Zrealizowano
<b>57</b>	XXV/119/25	19.12.2025 r.	w sprawie wyrażenia zgody na zawarcie umowy z operatorem o świadczenie usług w zakresie publicznego transportu zbiorowego o charakterze użyteczności publicznej	Obowiązująca
<b>58</b>	XXV/120/25	19.12.2025 r.	uchwała zmieniająca uchwałę w sprawie określenia wzoru deklaracji o wysokości opłaty za gospodarowanie odpadami komunalnymi składanej przez właścicieli nieruchomości	Obowiązująca

## SESJE RADY GMINY STRZELCE W 2025 ROKU

IX KADENCJA	
SESJE ZWYCZAJNE	SESJE NADZWYCZAJNE
9	5

## POSIEDZENIA KOMISJI STATUTOWYCH RADY GMINY STRZELCE W 2025 ROKU

KOMISJA OŚWIATY, KULTURY, SPRAW SOCJALNYCH ORAZ SPORTU	KOMISJA REWIZYJNA	KOMISJA BUDŻETU I FINANSÓW	KOMISJA ROLNICTWA, OCHRONY ŚRODOWISKA I PORZĄDKU PUBLICZNEGO	KOMISJA SKARG, WNIOSKÓW I PETYCJI
10	10	4	4	6

Protokoły z wszystkich sesji Rady Gminy Strzelce oraz podjęte na nich uchwały i imienne wykazy głosowań, organ wykonawczy udostępnia w Biuletynie Informacji Publicznej Urzędu Gminy Strzelce <https://ugstrzelce.bip.org.pl>.



## REALIZACJA POLITYK, PROGRAMÓW

### Program usuwania wyrobów zawierających azbest z terenu gminy Strzelce

Program usuwania wyrobów zawierających azbest z terenu gminy Strzelce został opracowany i przyjęty uchwałą Nr XXVI/148/20 Rady Gminy Strzelce z dnia

5 listopada 2020 r. w sprawie przyjęcia „Programu usuwania wyrobów zawierających azbest dla Gminy Strzelce na lata 2013 -2032”.

Program jest dokumentem strategicznym, który zawiera informacje dotyczące występowania i zastosowania wyrobów azbestowych oraz wskazuje metody unieszkodliwienia odpadów azbestowych oraz sposób postępowania z odpadami. W związku z przyjętym Programem – Rada Gminy Strzelce uchwałą Nr VI/42/19 z dnia 30 maja 2019 r. przyjęła Regulamin finansowania zadań z zakresu usuwania i unieszkodliwiania wyrobów zawierających azbest z terenu Gminy Strzelce, który określa zasady przyznawania pomocy finansowej: osobom fizycznym, wspólnotom mieszkaniowym, osobom prawnym, przedsiębiorcom oraz jednostką sektora finansów publicznych w ramach realizacji zadań ujętych w Programie.

W 2025 roku Gmina Strzelce podpisała umowę o dofinansowanie ze środków Wojewódzkiego Funduszu Ochrony Środowiska i Gospodarki Wodnej w Łodzi na realizację zadania: pn.: „Usuwanie wyrobów zawierających azbest z terenu gminy Strzelce w roku 2025”, do kwoty 16. 430,00 zł (słownie złotych: szesnaście tysięcy czterysta trzydzieści złotych 00/100), nie więcej niż 90 % wartości kosztu całkowitego Zadania.



Całkowita wartość wykonanych i odebranych robót budowlanych wynosi: 19. 687,86 zł (słownie złotych: dziewiętnaście tysięcy sześćset osiemdziesiąt siedem złotych 86/100).

Wyszczególnienie wykonanych prac:

- a) Usunięcie wyrobów zawierających azbest – zbieranie, załadunek, przygotowanie do transportu, transport, unieszkodliwienie – 17,550 MG
  - b) Usunięcie wyrobów zawierających azbest – demontaż, zbieranie, załadunek, przygotowanie do transportu, transport, unieszkodliwienie – 10,500 MG
- Masa unieszkodliwionych materiałów zawierających azbest wynosi: 28,050 Mg
- Roboty zostały wykonane w dniach 28.10.2025 r. – 30.10.2025 r.

W wyniku realizacji zadania ograniczono uciążliwość dla ludzi i środowiska odpadów zawierających azbest, a także podniesiono atrakcyjność Gminy poprzez usunięcie i unieszkodliwienie odpadów niebezpiecznych z 9 posesji.

# PROGRAM OPIEKI NAD ZWIERZĘTAMI BEZDOMNYMI ORAZ ZAPOBIEGANIA BEZDOMNOŚCI ZWIERZĄT NA TERENIE GMINY STRZELCE

Zgodnie z art. 11a. ustawa z dnia 21 sierpnia 1997 r. o ochronie zwierząt (t.j. Dz. U. z 2023 r. poz. 1580 z późn. zm.) Rada Gminy wypełniając obowiązek, o którym mowa w art. 11 ust. 1, określa, w drodze uchwały, corocznie do dnia 31 marca, program opieki nad zwierzętami bezdomnymi oraz zapobiegania bezdomności zwierząt. Program obejmuje:

1. zapewnienie bezdomnym zwierzętom miejsca w schronisku dla zwierząt;
2. opiekę nad wolno żyjącymi kotami, w tym ich dokarmianie;
3. odławianie bezdomnych zwierząt;
4. obowiązkową sterylizację albo kastrację zwierząt w schroniskach dla zwierząt;
5. poszukiwanie właścicieli dla bezdomnych zwierząt;
6. usypianie ślepych miotłów;
7. wskazanie gospodarstwa rolnego w celu zapewnienia miejsca dla zwierząt gospodarskich;
8. zapewnienie całodobowej opieki weterynaryjnej w przypadkach zdarzeń drogowych z udziałem zwierząt.



Psy, po które nie zgłosili się właściciele w terminie do 14 dni, przygotowano do adopcji. Wykonywano zabiegi weterynaryjne takie, jak szczepienia, odrobaczanie, sterylizacja/kastracja oraz elektroniczne znakowanie. Zabiegi te wykonywane były przez lekarza weterynarii współpracującego ze schroniskiem.

Przyjęty uchwałą Nr XIV/73/25 Rady Gminy Strzelce z dnia 26.02.2025 roku Program opieki nad zwierzętami bezdomnymi oraz zapobiegania bezdomności zwierząt na terenie Gminy Strzelce w 2024 roku wskazywał sposób realizacji ww. zadań



Na realizację programu w 2025 r została wydatkowana kwota

- na wyłapanie oraz inne usługi przeznaczono kwotę: 28 898,00 zł,
- na pobyt bezdomnych psów w schronisku przeznaczono kwotę: 93 909,12 zł,
- na usługi weterynaryjne – 7 775,00 zł.

W okresie od 1 stycznia do 31 grudnia 2025 r. wyłapano 4 psy i 15 kotów (15 kot adopcja, 14 psów– adopcja).

Wszystkie zwierzęta, u których wykonano zabieg sterylizacji lub kastracji zostały przekazane nowym właścicielom, na podstawie umów adopcyjnych.

Opiekę nad bezdomnymi psami z terenu gminy Strzelce realizował:

1. Hubert Kaczorowski prowadzący działalność pod firmą „WOLF Hubert Kaczorowski” z siedzibą w miejscowości Swoboda 8, 09-550 Szczawin Kościelny przedsiębiorca posiadający zezwolenie na wyłapywanie, transport zwierząt bezdomnych (wyłapywanie, transport do schroniska)
2. Przedsiębiorca posiadający zezwolenie na prowadzenie schroniska dla zwierząt działający pod nazwą Schronisko dla Bezdomnych Zwierząt przy Fundacji Medor z siedzibą ul. Uroczna 9, 95-100 Zgierz. (opieka w schronisku, adopcje, sterylizacje i kastracje)



## Bezdomne i wolno żyjące koty

Na terenie Gminy Strzelce nie działają społeczni karmiciele bezdomnych kotów, Pod koniec roku 2025 odnotowano zgłoszenie na temat bezdomnych i wolno żyjących kotów na terenie miejscowości Strzelce. Podjęto działania mające na celu wyłapanie i wysterylizowanie oraz wykastrowanie ok 15 sztuk kotów żeby zapobiec dalszemu ich rozmnażaniu.



## Opieka weterynaryjna nad zwierzętami bezdomnymi, poszkodowanymi w wypadkach drogowych

Opiekę tą sprawował gabinet - Przychodnia Weterynaryjna Jarosław Tomaszewski, Dariusz Zarychta, spółka cywilna, ul. Wyszyńskiego 11, 99-300 Kutno

## Odbiór padłych zwierząt

Odbiorem padłych zwierząt zajmuje się Przedsiębiorstwo Przemysłowo-Handlowe „HETMAN” Spółka z o.o. z siedzibą: Florianów nr 24, 99 – 311 Bedlno



## Bezdomne zwierzęta gospodarskie

W 2025 roku nie zaistniała konieczność interwencji w sprawie bezdomnych lub odebranych właścicielowi zwierząt gospodarskich.

## Działania edukacyjne

W 2025 roku prowadzono edukację mieszkańców Gminy w zakresie humanitarnego traktowania zwierząt oraz obowiązków właścicieli wobec zwierząt domowych;

- ukazały się publikacje na stronie internetowej i facebookowej Gminy Strzelce dotyczące m.in. szczepień przeciwko wściekliznie, obowiązków właścicieli zwierząt domowych, ogłoszenia o znalezionych psach.

Zamieszczano informacje na stronach internetowych o psach przebywających w schronisku Medor i przeznaczonych do adopcji.

Akcja miała na celu zwrócenie uwagi na problem bezdomności psów i zaangażowanie w działania na rzecz bezdomnych zwierząt jak największej liczby mieszkańców gminy Strzelce.



---

## PROGRAMU WSPÓŁPRACY GMINY STRZELCE Z ORGANIZACJAMI POZARZĄDOWYMI ORAZ PODMIOTAMI PROWADZĄCYMI DZIAŁALNOŚĆ POŻYTKU PUBLICZNEGO ZA 2025 ROK



Ustawa z dnia 24 kwietnia 2003 r. o działalności pożytku publicznego i wolontariacie (tj. Dz. U. z 2025 r. poz. 1338 z późn. zm.) nakłada na organ stanowiący jednostki samorządu terytorialnego obowiązek realizacji zadań ze sfery publicznej, we współpracy z organizacjami pozarządowymi oraz innymi podmiotami prowadzącymi działalność pożytku publicznego, o których mowa w art. 3 ust. 3 cyt. ustawy (rozumianymi w tym sprawozdaniu jako „organizacje pozarządowe”).

---

Zgodnie z art. 5a ust.1 ustawy Wójt Gminy Strzelce jest zobowiązany przedstawić Radzie Gminy Strzelce nie później niż do 31 maja każdego roku, sprawozdanie z realizacji Programu współpracy z organizacjami współpracy pozarządowymi oraz innymi podmiotami prowadzącymi działalność pożytku publicznego za rok poprzedni.

---

Program współpracy Gminy Strzelce z organizacjami pozarządowymi oraz innymi podmiotami prowadzącymi działalność pożytku publicznego na 2025r. został przyjęty Uchwałą Rady Gminy Strzelce nr XI/56/24 z dnia 20 grudnia 2024r. Wcześniej projekt programu został poddany konsultacjom z organizacjami pozarządowymi, zaś informacja o tym została umieszczona w Biuletynie Informacji Publicznej Urzędu Gminy Strzelce.

W 2025r. współpraca z podmiotami Programu na 2025 rok obejmowała formę finansową. Na wsparcie zadań publicznych realizowanych poprzez organizacje pozarządowe oraz podmioty, o których mowa w art.3 ust.3 ustawy z dnia 24 kwietnia 2003 roku o działalności pożytku publicznego i o wolontariacie w budżecie gminy Strzelce zabezpieczono 6.000,00 złotych.

Zgodnie z przyjętym Programem, przedmiotem współpracy Gminy Strzelce z podmiotami prowadzącymi działalność pożytku publicznego było wspólne wykonanie zadań publicznych, o których mowa w art. 4 ust. 1 ustawy z dnia 24 kwietnia 2003 roku o działalności pożytku publicznego i o wolontariacie na rzecz mieszkańców Gminy Strzelce w obszarze:

- 1.ochrona i promocja zdrowia: wsparcie programów opieki paliatywnej i hospicyjnej nad chorym oraz jego rodziną.
- 2.działalność na rzecz osób niepełnosprawnych.

**W związku z brakiem zgłoszeń niniejsze zadanie nie mogło zostać zrealizowane a zabezpieczone na w/w cel środki budżetowe nie zostały wydatkowane.**

# SYSTEM WODOCIĄGOWY I KANALIZACYJNY

Na 20 sołectw w gminie Strzelce, wszystkie posiadają sieć wodociągową (w tym 2 częściowo), natomiast tylko jedno posiada sieć kanalizacyjną. Zasoby wodne na terenie gminy Strzelce zaspokajają potrzeby mieszkańców. Długość sieci wodociągowej w rozbiu na materiał z jakiego sieć jest wykonana wynosi 115,40 km – ogółem, w tym:

- Strzelce - 40,34 km - długość sieci wodociągowej, wykonana z PCV,
- Muchnice Nowe - 46,80 km - długość sieci wodociągowej, wykonana z PCV (w tym 1,3 km z PE),
- Klonowiec Stary - 28,26 km - długość sieci wodociągowej, wykonana z PCV (w tym 0,2 km z PE).

Ze stacji w Strzelcach zaopatrywane są następujące miejscowości: Aleksandrów, Bielawy, Zaranna, Holendry Strzeleckie, Karolew, Kozia Góra, Glinice, Niedrzaków, Niedrzakówek, Strzelce, Strzelce Kolonia, Bociany, Sójki Parcel, Wieszczyce, Zgórze, Wola Raciborowska, Strzelce Leśniczówka, Strzelce Kujawskie.

Stacja w miejscowości Strzelce działa na podstawie Decyzji wydanej przez Państwowe Gospodarstwo Wodne Wody Polskie Dyrektor Zarządu Zlewni w Łowiczu na pobór wód podziemnych z dwóch studni głębinowych, zlokalizowanych na działce nr ewid. 1/9 obręb Strzelce IHAR (znak pozwolenia: WA.ZUZ.5.4210.1121.2022MK , obowiązuje do 2053 r.):

- Studnia nr 1 – o głębokości 111,5 m, posiada ustaloną wydajność eksploatacyjną w wysokości Qe 98,0 m<sup>3</sup>/h.
- Studnia nr 2 – o głębokości 111 m, posiada ustaloną wydajność eksploatacyjną w wysokości Qe 98,0 m<sup>3</sup>/h.

Średniodobowa produkcja wody do spożycia za rok 2025 r. dla każdego wodociągu:

Strzelce:	274,96 m <sup>3</sup> /d
Muchnice Nowe:	181,62 m <sup>3</sup> /d
Klonowiec Stary:	102,55 m <sup>3</sup> /d
Razem:	<b>559,13 m<sup>3</sup>/d</b>

Ze stacji w Muchnicach Nowych zaopatrywane są następujące miejscowości:

Dąbkowice, Marianka, Marianów, Janiszew, Muchnice Nowe, Muchnice, Rejmontów, Muchnow, Dębina, Przyzór, Długotęka, Sójki.

Stacja w miejscowości Muchnice Nowe działa na podstawie pozwolenia wodnoprawnego wydanego przez Starostę Kutnowskiego na pobór wód podziemnych z dwóch studni głębinowych, zlokalizowanych na działce nr ewid. 79/2 obręb Muchnice Nowe (znak pozwolenia: RŚ.6341.2.28.2015, obowiązuje do 01.02.2026 r.).

- Studnia nr 1 – o głębokości 50 m, posiada ustaloną wydajność eksploatacyjną w wysokości Qe 65 m<sup>3</sup>/h.
- Studnia nr 2 – o głębokości 57 m, posiada ustaloną wydajność eksploatacyjną w wysokości Qe 57,40 m<sup>3</sup>/h.

Ze stacji w Klonowcu Starym zaopatrywane są następujące miejscowości:

Niedrzew Pierwszy, Niedrzew Drugi, Siemianów, Klonowiec Stary.

Stacja w miejscowości Klonowiec Stary działa na podstawie pozwolenia wodnoprawnego wydanego przez Starostę Kutnowskiego na pobór wód podziemnych ze studni głębinowej, zlokalizowanej na działce nr ewid. 194/1 obręb Klonowiec Stary (znak pozwolenia: RŚ.6341.2.33.2016 z dnia 30.12.2016r. - obowiązuje do 01.01.2027r.).

Studnia nr 1 – o głębokości 64,50 m, posiada ustaloną wydajność eksploatacyjną w wysokości  $Q_e$  48,0 m<sup>3</sup>/h.



Należy również dodać, iż Gminie Strzelce wydane zostały decyzje – pozwolenia wodnoprawne na wprowadzanie do ziemi ścieków pochodzących ze stacji uzdatniania wody.

Należą do nich:

- pozwolenie wodnoprawne z dnia 30 grudnia 2016 roku znak: RŚ.6341.2.32.2016, na wprowadzanie do ziemi oczyszczonych ścieków pochodzących ze stacji uzdatniania wody w miejscowości Klonowiec Stary,
- pozwolenie wodnoprawne z dnia 11 stycznia 2023 roku znak: WA.ZUZ.5.4210.1076.2022.MK, na wprowadzanie do ziemi oczyszczonych ścieków pochodzących ze stacji uzdatniania wody w miejscowości Strzelce,
- pozwolenie wodnoprawne z dnia 15 stycznia 2016 roku znak: RŚ.6341.2.28.2015, na wprowadzanie do ziemi oczyszczonych ścieków pochodzących ze stacji uzdatniania wody w miejscowości Muchnice Nowe.



## SYSTEM KANALIZACYJNY

Na podstawie aktu notarialnego – umowy sprzedaży ( Repertorium A Nr 3791/2021 z dnia 28.04.2021 r.) Gmina Strzelce nabyła od Instytutu Hodowli i Aklimatyzacji Roślin – Państwowego Instytutu Badawczego z siedzibą w Radzikowie zakładowo mechaniczno-biologiczną oczyszczalnię ścieków typu Bioblok MUT-300 wraz siecią kanalizacyjną zewnętrzną i wewnętrzną.

Mechaniczno-biologiczną oczyszczalnię ścieków typu „ Bioblok MUT – 300” wraz z naziemną i podziemną infrastrukturą techniczną oraz siecią kanalizacyjną Gmina Strzelce przejęła od podmiotu przekazującego z dniem 1 czerwca 2021 r. na podstawie protokołu zdawczo – odbiorczego przekazania oczyszczalni ścieków.

---

Oczyszczalnia ścieków prowadzona jest na podstawie decyzji Marszałka Województwa Łódzkiego z dnia 08.08.2012 r. znak: ROVI.7322.2.33.2012.MP w sprawie udzielenia pozwolenia wodnoprawnego na wprowadzanie ścieków przemysłowych biologicznie rozkładanych do rowu melioracyjnego R-E3 oraz decyzji Dyrektora Regionalnego Zarządu Gospodarki Wodnej w Warszawie z dnia 12.08.2021 r. znak: WA.RUZ.4210.4211.11.2021.MS w sprawie przejęcia przez następcę prawnego Gminy Strzelce praw i obowiązków wynikających z decyzji Marszałka Województwa Łódzkiego z dnia 08.08.2012 r. znak: ROVI.7322.2.33.2012.MP w sprawie udzielenia pozwolenia wodnoprawnego na wprowadzanie ścieków przemysłowych biologicznie rozkładanych do rowu melioracyjnego R-E3.

Na przedmiotowej nieruchomości stanowiącej działkę gruntu nr 2/53 znajduje się oczyszczalnia ścieków wraz z naziemną i podziemną infrastrukturą techniczną oraz z siecią kanalizacyjną i ogrodzenie.

Przedmiotowa nieruchomość stanowiąca działkę gruntu nr 2/53 ma dostęp do drogi publicznej poprzez działkę nr 2/70 stanowiącą drogę dojazdową oraz przez działkę gruntu nr 2/67, na której ustanowiona jest nieodpłatna służebność przejazdu i przejścia ujawniona w księdze wieczystej KW Nr LD1K/00038592/3, które mają bezpośredni dostęp do drogi publicznej.

---

W skład oczyszczalni wchodzi następujące obiekty i urządzenia:

- punkt zlewny ścieków dowożonych,
- krata z ręcznym zgarnianiem skratek typu KUR-400,
- piaskownik poziomy dwukomorowy z ręcznym usuwaniem piasku o długości 15 m, szerokości jednej komory 1 m,
- przepompownia ścieków - 1 pompa typu RZ 50-200 o wydajności 20-25 m<sup>3</sup>/h,
- trzy komory osadu czynnego wraz z trzema osadnikami wtórnymi w oczyszczalni typu „BIOBLOK MUT-300”, napowietrzanych 3 aeratorami typu 100APW03, z których dwa aeratory są w stanie czynnym,
- trzy kwatery poletek do suszenia osadu,
- kanał odprowadzający oczyszczone ścieki wraz z wylotem do odbiornika.

Zbiornicza sieć kanalizacji sanitarnej wynosi 4,49 km.



# INWESTYCJE GMINNE

W dniu 24 lipca 2025 r. Gmina Strzelce podpisała umowę nr 730/RR/25 z Urzędem Marszałkowskim Województwa Łódzkiego na udzielenie pomocy finansowej w formie dotacji celowej w łącznej kwocie 75.000,00 zł przeznaczonej na realizację następujących projektów lokalnych:



- Tytuł projektu: „Doposażenie meblowe i utwardzenie placu pod altaną Sali wiejskiej sołectwa Niedrzaków”
- Dofinansowanie: 15 000,00 zł
- Całkowita wartość projektu: 15 000,00 zł
- Wykonanie: 15 000,00 zł

Zadanie zgłoszone przez Sołectwo Niedrzaków, realizowane w miejscowości Niedrzaków. W ramach realizacji projektu planuje się położenie kostki brukowej pod altaną, zostaną zakupione krzesła oraz stołów, które będą służyć mieszkańcom świetlicy podczas organizacji spotkań. Realizacja projektu przyczyni się do integracji lokalnej społeczności oraz do poprawy jakości życia mieszkańców.



- Tytuł projektu: „Rewitalizacja terenu wokół świetlicy w Długołęce”
- Dofinansowanie: 15 000,00 zł
- Całkowita wartość projektu: 15 000,00 zł
- Wykonanie: 14.999,99 zł.

Zadanie zgłoszone przez Sołectwo Długołęka, realizowane w miejscowości Długołęka. W ramach realizacji projektu planuje się zakup oświetlenia solarnego oraz krzewów ozdobnych, które zostaną posadzone wokół świetlicy. Zaplanowane przedsięwzięcie dostosowane jest do wszystkich grup mieszkańców oraz pozwoli na zwiększenie wielofunkcyjności świetlicy.



- Tytuł projektu: „Bezpieczne sołectwo w Gminie Strzelce”
- Dofinansowanie: 15 000,00 zł
- Całkowita wartość projektu: 15 000,00 zł
- Wykonanie: 15 000,00 zł

Zadanie zgłoszone przez Sołectwo Niedrzew Drugi, realizowane w miejscowości Niedrzew Drugi. W ramach projektu planuje się zakupić i zamontować system monitoringu na terenie Sołectwa Niedrzew Drugi. Zostanie zakupiony słup z lampą led i panelem fotowoltaicznym (wraz z montażem) oraz betonowy stół do ping-ponga. Realizacja zadania ma na celu poprawę jakości życia i bezpieczeństwa publicznego lokalnej społeczności.



- Tytuł projektu: „Zakup i montaż klimatyzacji”
- Dofinansowanie: 15 000,00 zł
- Całkowita wartość projektu: 15 000,00 zł
- Wykonanie: 15 000,00 zł

Zadanie zgłoszone przez Sołectwo Rejmontów, realizowane w miejscowości Muchnice Nowe. W ramach projektu planuje się zakup i montaż klimatyzacji w kuchni świetlicy wiejskiej. Realizacja projektu jest odpowiedzią na potrzeby lokalnej społeczności.

- Tytuł projektu: „Zakup wyposażenia”
- Dofinansowanie: 15 000,00 zł
- Całkowita wartość projektu: 15 000,00 zł
- Wykonanie: 15 000,00 zł

Zadanie zgłoszone przez Sołectwo Wola Raciborowska, realizowane w miejscowości Wola Raciborowska. W ramach projektu planuje się zakup pieca konwekcyjno-parowego, który będzie stanowił wyposażenie świetlicy wiejskiej. Głównym celem realizacji zadania jest zaspokojenie potrzeb społecznych mieszkańców sołectwa.



28 sierpnia 2025 r. Wójt Gminy Strzelce podpisał umowę o dofinansowanie projektu Nr FELD.08.10-IZ.00-0073/24-00

Współfinansowanego ze środków Europejskiego Funduszu Społecznego Plus w ramach Programu Regionalnego Fundusze Europejskie dla Łódzkiego 2021-2027 pn.: "Włącz Przedszkole" - edukacja włączająca w Gminie Strzelce

Dofinansowanie projektu z UE: 417 617,45 zł

Całkowita wartość projektu: 419 315,00 zł

W ramach działań zostanie:

- dostosowanie przestrzeni i wyposażenia do potrzeb dzieci ze specjalnymi potrzebami edukacyjnymi,
- zorganizowanie dodatkowych zajęć wspierających dla przedszkolaków,
- zapewnienie nauczycielom szkoleń podnoszących kwalifikacje

---

Modernizacja dróg na terenie gminy Strzelce została wykonana w 2025 roku zgodnie z zawartą umową nr ZP.272.2.2024 oraz ZP.272.3.2024 na wykonanie zadania z firmą Przedsiębiorstwo Robót Drogowych Spółka z o.o., ul. Wyszyńskiego 13, 99-300 Kutno Na realizację całego zadania w latach 2024-2025 zostały zaangażowane środki pochodzące z budżetu gminy Strzelce w wysokości 687.705,38 zł oraz środki pochodzące z Polskiego Ładu w wysokości 9.303.831,85 zł – w ramach projektu zmodernizowano ponad 20 km dróg.



---

Przebudowa wraz z rozbudową przedszkola w Strzelcach – projekt współfinansowany ze środków Unii Europejskiej, wartość dofinansowania: 4 011 096,38 zł

# URZĄD GMINY STRZELCE

## ADMINISTRACJA

Organem administracyjnym podstawowej jednostki samorządu terytorialnego jest Urząd gminy, który realizuje zadania własne gminy określone ustawami, statutem gminy, uchwałami Rady Gminy i Zarządzeniami Wójta oraz zadania zlecone z zakresu administracji rządowej, przekazane gminie z mocy przepisów ogólnie obowiązujących, względnie w drodze porozumień z właściwymi organami rządowymi. Urząd jest jednostką budżetową, przy pomocy której Wójt wykonuje gminne zadania publiczne, w tym zadania z zakresu administracji rządowej wynikające z ustaw. Przy załatwianiu spraw stosuje się postanowienia kodeksu postępowania administracyjnego, chyba że przepisy szczególne stanowią inaczej. Czynności biurowe i kancelaryjne dotyczące spraw własnych gminy regulowane są postanowieniami instrukcji czynności kancelaryjnych w urzędach gmin. Urzędem kieruje Wójt.

Wójt kieruje pracą Urzędu przy pomocy Sekretarza i Skarbnika. W czasie nieobecności Wójta jego obowiązki pełni Sekretarz w ramach udzielonych upoważnień. Sekretarz zapewnia sprawne funkcjonowanie Urzędu i warunki jego działania, a także organizuje pracę Urzędu. Skarbnik sprawuje nadzór nad gospodarką finansową Gminy w zakresie określonym ustawą o finansach publicznych oraz udzielonych upoważnień.

W skład Urzędu wchodzi następujące komórki organizacyjne:

- Referat Organizacyjny,
- Referat Finansowy,
- Referat Gospodarki Komunalnej, Gospodarki Przestrzennej, Rolnictwa i Ochrony Środowiska,
- Urząd Stanu Cywilnego,
- Samodzielne stanowisko ds. zamówień publicznych i inwestycji,
- Samodzielne stanowisko ds. obronnych i obrony cywilnej,
- Pełnomocnik Ochrony Informacji Niejawnych.

Według danych na dzień 31.12.2025 r. w Urzędzie Gminy Strzelce pracowało: 35 osób, w tym: 19 pracowników na stanowiskach urzędowych, 2 pracowników pomocniczych, 14 pracowników obsługi, w tym: 1 w ramach prac interwencyjnych.



## OBRONNOŚĆ

Zgodnie z rozporządzeniem Ministra Obrony Narodowej z dnia 27 lutego 2023 r. w sprawie kwalifikacji wojskowej oraz zgodnie z Zarządzeniem Wojewody Łódzkiego z dnia 20 stycznia 2025 roku w sprawie ustalenia wojewódzkiego planu kwalifikacji wojskowej w 2025 roku, termin kwalifikacji wojskowej dla osób podlegających wezwaniu do kwalifikacji wojskowej w 2025 r. z terenu gminy Strzelce, odbył się w dniu 14 kwietnia 2025 r. w Akademii Nauk Stosowanych Gospodarki Krajowej w Kutnie, ul. Joachima Lelewela 7, 99 – 300 Kutno. Wójt odpowiedzialny jest za organizowanie, koordynowanie i nadzorowanie prac dotyczących przygotowania i przeprowadzenia rejestracji oraz kwalifikacji wojskowej. W 2025 roku przed Powiatową Komisją Lekarską w Kutnie z terenu gminy Strzelce stanęło 19 mężczyzn z podstawowego rocznika.

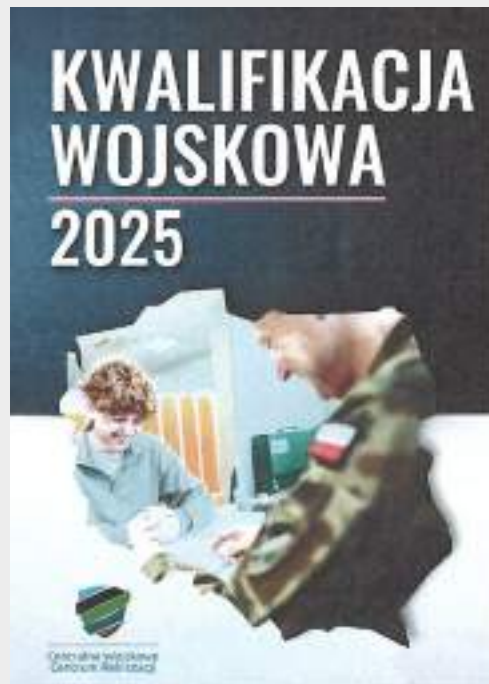

Gmina Strzelce otrzymała od Wojewody Łódzkiego dotację celową na realizację zadania polegającego na Realizacji Programu OLiOC w 2025 r. na terenie Gminy Strzelce w zakresie zadań własnych w łącznej kwocie 401 666,67 zł.

Otrzymane środki zostały przeznaczone na budowę magazynu, przygotowanie i wydanie poradnika dedykowanego ochronie ludności i obronie cywilnej.



## OCHRONA PRZECIWPOŻAROWA W GMINIE STRZELCE

Na terenie gminy Strzelce działa obecnie 6 jednostek Ochotniczej Straży Pożarnej, w tym 2 działające w ramach Krajowego Systemu Ratowniczo-Gaśniczego. Z racji położenia gminy Strzelce, jednostki te są najczęściej wzywane przez Komendę Powiatową Państwowej Straży Pożarnej do udziału w akcjach ratowniczo-gaśniczych.

Wg. stanu na dzień 31 grudnia 2025 roku 6 jednostek OSP działających na terenie gminy Strzelce zrzeszało ogółem 205 członków, 195 członków pełnoletnich, 12 członków honorowych, 1 członek wspierający, 30 członków młodzieżowych drużyn pożarniczych oraz 34 członków dziecięcych drużyn pożarniczych.

Jednostki Ochotniczych Straży Pożarnych z terenu gminy Strzelce to:

- OSP Klonowiec Stary,
- OSP Przyzórz,
- OSP Muchnice Nowe,
- OSP Długołęka,
- OSP Siemianów,
- OSP IHAR Strzelce.

Liczba wyjazdów jednostek OSP z terenu gminy Strzelce do pożarów i innych miejscowych zagrożeń

JEDNOSTKA OSP	KSRG	LICZBA WYJAZDÓW W 2025 ROKU
OSP Klonowiec Stary	TAK	25
OSP Przyzórz	TAK	24
OSP Muchnice Nowe	NIE	5
OSP Długołęka	NIE	0
OSP Siemianów	NIE	0
OSP IHAR Strzelce	NIE	6
<b>RAZEM</b>		<b>60</b>

I.p.	RODZAJ WYDATKU	KWOTA
1	Koszty utrzymania samochodów, sprzętu specjalnego, środków ochrony indywidualnej, środki łączności, remiz, ubezpieczenia strażaków i ich badań lekarskich	8,698,402
2	Koszty zakupu sprzętu oraz umundurowania	2,686,711
3	Koszty remontów remiz OSP	10,649,703
4	Koszty organizacji jubileuszu OSP wraz z udziałem środków Funduszu Sołeckiego	8,094,420
5	Szkolenia	1,881,000
	<b>Wydatki ogółem</b>	<b>32,010,236</b>

W dniu 14.06.2025 odbyła się wyjątkowa uroczystość 60-lecia powstania OSP Muchnice Nowe Nadanie OSP sztandaru, a także odznaczenie go Srebrnym Medalem to wyraz uznania wieloletniej pracy druhen i druhów na przełomie sześciu dekad. Druhny i druhowie OSP Muchnice Nowe otrzymali odznaczenia i medale za działalność społeczną i ratowniczą.

---



W dniu 19 lipca 2025 r. druhowie z Ochotniczej Straży Pożarnej w Klonowcu Starym świętowali wyjątkowy jubileusz – 100 lat istnienia swojej jednostki.

Podczas uroczystości przedstawiono rys historyczny OSP Klonowiec Stary, przypominając o wieloletniej działalności druhen na rzecz mieszkańców gminy Strzelce i okolic. Jubileusz stał się także okazją do uhonorowania strażackiego sztandaru – sztandar OSP Klonowiec Stary został odznaczony Złotym Znakiem Związku OSP RP, co jest najwyższym wyróżnieniem nadawanym jednostkom przez Związek Ochotniczych Straży Pożarnych Rzeczypospolitej Polskiej.



Podczas uroczystości wręczono ODZNAKI ŚWIĘTEGO FLORIANA „ZA ZASŁUGI DLA SPOŁECZNOŚCI LOKALNEJ” druhom:

- Marianowi Adamusiakowi,
- Wiesławowi Żandarowskiemu
- Janowi Wójcikowskiemu



22 lipca 2025 r. OSP Muchnice Nowe wzbogaciła się o kolejne wyposażenie i sprzęt w celu zwiększenia potencjału ratowniczego. Zakup był możliwy dzięki otrzymaniu dwóch dotacji.

Dofinansowanie z WFOŚiGW w Łodzi 20.000 zł  
Wkład własny OSP (dofinansowanie przez Gminę Strzelce)- 2 250 zł

"Przygotowanie jednostek ochotniczych straży pożarnych do działań ratowniczo-gaśniczych "

Całkowity koszt zadania 7.650 zł  
Dofinansowanie MSWiA 7.650 ZŁ

W sobotę, 6 września 2025 r., na boisku Szkoły Podstawowej w Strzelcach odbyły się Gminne Zawody Sportowo-Pożarnicze Jednostek OSP z terenu Gminy Strzelce. Do sportowej rywalizacji stanęło pięć drużyn męskich, dwie drużyny kobiece, dwie drużyny młodzieżowe oraz – poza konkursem – dwie drużyny dziecięce: DDP Strzelce i DDP Przyzórz.

Wyniki zawodów:

Klasyfikacja generalna – grupa męska:

- 1. miejsce – OSP Strzelce
- 2. miejsce – OSP Muchnice Nowe
- 3. miejsce – OSP Klonowiec Stary
- 4. miejsce – OSP Przyzórz
- 5. miejsce – OSP Długoleka.

Klasyfikacja generalna – grupa kobieca:

- 1. miejsce – OSP Muchnice Nowe
- 2. miejsce – OSP Przyzórz.

Klasyfikacja generalna – Młodzieżowe Drużyny Pożarnicze:

- 1. miejsce – OSP Strzelce
- 2. miejsce – OSP Przyzórz



21 września 2025 r. na stadionie gminnym w Łaniewtach spotkały się drużyny żeńskie i męskie z Powiatu Kutnowskiego, aby zmierzyć się w konkurencjach strażackich.

W zawodach wzięło udział 5 drużyn żeńskich i 6 drużyn męskich

Na podium znalazły się:

Kategoria żeńska:

- I miejsce – OSP Suchodębie
- II miejsce – OSP Pniewo
- III miejsce – OSP Skórzewa
- IV miejsce – OSP Mirosławice
- **V miejsce – OSP Muchnice Nowe.**

Kategoria męska:

- I miejsce – OSP Pniewo
- **II miejsce – OSP Długoleka**
- III miejsce – OSP Wola Kałkowa
- IV miejsce – OSP Skórzewa
- V miejsce – OSP Suchodębie
- VI miejsce – OSP Wierzbie



# POMOC SPOŁECZNA

## RAPORT Z DZIAŁALNOŚCI GMINNEGO OŚRODKA POMOCY SPOŁECZNEJ W STRZELCACH W 2025 ROKU

Ustawa z dnia 12 marca 2004 roku o pomocy społecznej nakłada na kierownika ośrodka pomocy społecznej obowiązek przedkładania Radzie Gminy corocznego sprawozdania z działalności ośrodka oraz przedstawiania potrzeb w zakresie pomocy społecznej. Działając zgodnie z tym umocowaniem prawnych Kierownik Gminnego Ośrodka Pomocy Społecznej w Strzelcach przedstawia w niniejszym dokumencie sprawozdania z działalności Gminnego Ośrodka Pomocy Społecznej w Strzelcach w 2025 roku.

Gminny Ośrodek Pomocy Społecznej w Strzelcach jest jednostką organizacyjną Gminy. Realizuje zadania własne Gminy o charakterze obowiązkowym i zadania zlecone Gminie w zakresie pomocy społecznej zgodnie z ustaleniami Rady Gminy. Gmina realizując zadania zlecone z zakresu administracji rządowej kieruje się ustaleniami przekazanymi przez Wojewodę, natomiast wykonując zadania własne gminy w zakresie pomocy społecznej kieruje się ustaleniami Wójta.

Pomoc społeczna stanowi ważny system wsparcia osób i grup społecznych znajdujących się w trudnych sytuacjach życiowych, których nie są oni w stanie przezwyciężyć i rozwiązać samodzielnie. Polityka społeczna w Gminie Strzelce ukierunkowana jest na podejmowanie różnorodnych działań na rzecz osób zagrożonych wykluczeniem społecznym i ma na celu udzielenie im zarówno świadczeń jak i usług, które spowodują zmianę sytuacji społecznej i materialnej tych osób.

Misją Gminnego Ośrodka Pomocy Społecznej w Strzelcach jest wspieranie osób i rodzin w wysiłkach zmierzających do zaspokojenia niezbędnych potrzeb i umożliwienie im życia w warunkach odpowiadających godności człowieka.

Ośrodek ma na celu umożliwianie osobom i rodzinom przezwyciężenie trudnych sytuacji życiowych, których nie są w stanie one pokonać wykorzystując własne uprawnienia zasoby i możliwości.

Świadczenia przyznawane i wypłacane przez Gminny Ośrodek Pomocy Społecznej w Strzelcach były finansowane z dwóch źródeł: ze środków rządowych z przeznaczeniem na zadania zlecone i samorządowych z przeznaczeniem na zadania własne. Podstawą gospodarki finansowej Gminnego Ośrodka Pomocy Społecznej jest coroczny plan finansowy opracowany na każdy rok budżetowy.

Pomoc społeczna polega w szczególności na:

- przyznawaniu i wypłacaniu świadczeń;
- pracy socjalnej;
- prowadzeniu i rozwoju niezbędnej infrastruktury socjalnej;
- analizie i ocenie zjawisk rodzących zapotrzebowanie na świadczenia z pomocy społecznej;
- realizacja zadań wynikających z rozeznaczonych potrzeb społecznych;
- rozwijaniu nowych form pomocy społecznej i samopomocy w ramach zidentyfikowanych potrzeb.

Kryterium dochodowe warunkujące przyznanie pomocy finansowej, zgodnie z ustawą o pomocy społecznej w 2025 roku wynosiło odpowiednio:

- dla osoby prowadzącej jednoosobowe gospodarstwo domowe - 1 010,00 zł;
- dla rodziny – 823,00 zł na osobę w rodzinie.

W 2025 roku zgodnie z art. 110 ust 11 ustawy o pomocy społecznej, w Gminnym Ośrodku Pomocy Społecznej w Strzelcach było zatrudnionych w pełnym wymiarze czasu pracy, 3 pracowników socjalnych, 1 kierownik, opiekunka środowiskowa – umowa o świadczenie usług, asystent rodziny – umowa o świadczenie usług.

W 2025 roku Gminny Ośrodek Pomocy Społecznej w Strzelcach realizował dodatkowe zadanie Program „Asystent osobisty osoby niepełnosprawnej” – edycja 2025 finansowanego z Funduszu Solidarnościowego. Zadanie zostało zrealizowane dla 20 uczestników Programu, którzy otrzymali pomoc w postaci usług asystentów osobistych osób niepełnosprawnych w wymiarze 50 godzin miesięcznie.

---

Gminny Ośrodek Pomocy Społecznej w Strzelcach w ciągu 2025 roku realizował z zakresu pomocy społecznej, świadczeń rodzinnych, świadczeń alimentacyjnych i świadczeń wychowawczych następujące formy pomocy:

#### Rozdział 85202

-----

opłaty za pobyt w domu pomocy społecznej 8 osób – 85 świadczeń – kwota 376 049,80 zł.

#### Rozdział 85203

-----

opłaty Gminy Strzelce za pobyt 2 mieszkańców Gminy Strzelce w Schronisku dla Osób Bezdomnych w 2025 roku wyniósł – 21 994,00 zł.

#### Rozdział 85213

-----

składki na ubezpieczenie zdrowotne od osób pobierający świadczenia pieniężne z pomocy społecznej 14 131,26 zł – dotacja. Pomoc dla 14 osób, opłacono 142 należnych składki w 2025 roku.

#### Rozdział 85214

-----

zasiłki okresowe : dla 5 rodzin wypłacono 17 świadczeń na ogólna kwotę – 4 459,06 zł – dotacja.

GOPS w Strzelcach, oprócz zadań zleconych rządowych z zakresu pomocy społecznej realizuje również zadania własne gminy o charakterze obowiązkowym i fakultatywnym z zakresu pomocy społecznej:

zasiłki celowe – dla 4 rodzin 9 świadczeń na ogólną kwotę 2 991,24 zł.

#### Rozdział 85215

-----

W ciągu 2025 roku pracownicy Gminnego Ośrodka Pomocy Społecznej w Strzelcach zajmowali się obsługą dodatków mieszkaniowych. Wypłacono dodatki mieszkaniowe dla 2 rodzin na łączną kwotę 625,16 zł (środki własne gminy).

#### Rozdział 85216

-----

Zasiłki stałe: dla 14 osób wypłacono 156 świadczeń na ogólną kwotę – 173 113,90 zł - dotacja.

#### Rozdział 85230 § 2030

-----

W ciągu 2025 roku pracownicy GOPS w Strzelcach po raz kolejny realizowali kolejną formę pomocy, jaką jest dożywianie dzieci w placówkach oświatowych. Dożywianiem w ciągu 2025 roku objętych zostało 30 dzieci w placówkach oświatowych. Koszty dożywiania 20 655,93 zł – kwota 3 839,03 zł pochodzi ze środków własnych Gminy, kwota 16 816,90 zł pochodzi z dotacji.

Ponadto realizowana była również kolejna forma pomocy, jaką był rządowy program „Posiłek w domu i w szkole”. Ogółem wypłacono dla 21 rodzin liczących 57 osób kwotę 18 852,70 zł ( kwota 4 062,70 zł środki własne gminy, kwota 14 790,00 zł - dotacja).

---

W ciągu 2025 roku Gminny Ośrodek Pomocy Społecznej w Strzelcach realizował zadania wynikające z ustawy o świadczeniach rodzinnych i ustawy o pomocy osobom uprawnionym do alimentów. Ogółem wypłacono 3 061 świadczeń na ogólną kwotę 1 915 100,00 zł, w tym:

- zasiłki rodzinne – 631 świadczeń, kwota 71 141,79 zł w tym:
  - a) zasiłek rodzinny na dziecko w wieku do ukończenia 5 roku życia – 121 świadczeń, kwota 11 278,71 zł,
  - b) zasiłek rodzinny na dziecko w wieku powyżej 5 roku życia do ukończenia 18 roku życia – 459 świadczeń, kwota 53 397,62 zł,
  - c) zasiłek rodzinny na dziecko w wieku powyżej 18 roku życia do ukończenia 24 roku życia – 51 świadczeń, kwota 6 465,46 zł,

- dodatek do zasiłku z tytułu opieki nad dzieckiem w okresie korzystania z urlopu wychowawczego – 8 świadczeń, kwota 3 096,8 zł,
- dodatek do zasiłku z tytułu urodzenia dziecka 2 świadczenia, kwota 2 000,00 zł,
- dodatek do zasiłku z tytułu samotnego wychowywania dziecka - 56 świadczeń, kwota 10 808,00 zł,
- dodatek do zasiłku z tytułu kształcenia i rehabilitacji dziecka – 112 świadczeń, kwota 11 800,00 zł,
- dodatek z tytułu rozpoczęcia roku szkolnego 106 świadczeń kwota 3 400,48 zł,
- dodatek do zasiłku z tytułu podjęcia przez dziecko nauki w szkole poza miejscem zamieszkania 119 świadczeń, kwota 8 174,87 zł,
- dodatek z tytułu wychowania dziecka w rodzinie wielodzietnej 119 świadczeń, kwota 9 888,54 zł,
- jednorazowa zapomoga z tytułu urodzenia dziecka 3 świadczenia, kwota 3 000,00 zł,
- świadczenia rodzicielskie – 58 świadczeń – kwota 41 585,10 zł,
- zasiłek pielęgnacyjny – 1 103 świadczenia, kwota 238 071,52 zł,
- świadczenia pielęgnacyjne z tytułu rezygnacji z zatrudnienia lub innej pracy zarobkowej w związku z koniecznością opieki nad dzieckiem legitymującym się orzeczeniem o niepełnosprawności albo o znacznym stopniu niepełnosprawności – 231 świadczeń, kwota 759 297,00 zł,
- nowe świadczenia pielęgnacyjne od 01.01.2024 r. – 131 świadczeń, kwota 429 401,00 zł,
- świadczenia z funduszu alimentacyjnego - 196 świadczeń, kwota 115 369,79 zł,
- składki na ubezpieczenie społeczne od świadczeń opiekuńczych – 186 składek, kwota 159 068,82 zł,
- koszty obsługi – 3% od wypłaconych świadczeń – 48 996,29 zł - tylko dotacja.

#### Rozdział 85503 -- Karta Dużej Rodziny

– 96,00 zł – dotacja – 5 rodzin złożyło wnioski o wydanie Karty Dużej Rodziny. Wszystkie rodziny spełniały warunki do ubiegania się o Kartę Dużej Rodziny, nie było decyzji odmownych.

#### Rozdział 85504 – Asystent Rodziny

W ciągu 2025 r. wydatkowano łączną kwotę 39 000,00 zł – w tym:  
- § 4170 – 32 580,00 zł ( środki własne- 36 034,05 zł, dotacja – 2 965,95 zł.

#### Rozdział 85508

W 2025 r. z rozdziału 85508 wydatkowano 106 660,36 zł – pobyt 12 dzieci w rodzinach zastępczych. Środki własne gminy.

#### Rozdział 85513

składki na ubezpieczenie zdrowotne osób pobierających świadczenia opiekuńcze 40 716,90 zł – dotacja.

Podstawą do określenia potrzeb w zakresie pomocy społecznej jest bieżąca aktualizacja problemów społecznych prowadzona przez Gminny Ośrodek Pomocy Społecznej w Strzelcach, który gromadzi dane dotyczące sytuacji rodzinnej, zawodowej i zdrowotnej mieszkańców Gminy korzystających z pomocy oraz dane przekazywane przez inne podmioty, działające w systemie pomocy społecznej, a także analiza zasobów Gminy Strzelce w sferze socjalnej.  
Rok 2026 będzie kontynuacją realizowanych zadań wynikających z ustaw oraz innych działań mających wpływ na poprawę sytuacji życiowej mieszkańców gminy Strzelce.

Potrzeby Gminnego Ośrodka Pomocy Społecznej oprócz zabezpieczenia w zakresie realizacji świadczeń, wymagają również zabezpieczenia środków na płace dla pracowników ośrodka i bieżące utrzymanie, zarówno w ramach zadań zleconych jak i własnych w tym: również niezbędne okresowe naprawy, konserwacje i modernizację posiadanego już sprzętu, zakup materiałów, administrację i rozwój systemu informatycznego.

Dla efektywnej realizacji zadań przez Gminny Ośrodek Pomocy Społecznej w Strzelcach niezbędne będzie:

1. Zabezpieczenie środków finansowych w wysokości odpowiadającej potrzebom wynikającym z realizacji nałożonych na GOPS zadań, ze szczególnym uwzględnieniem środków na świadczenia z pomocy społecznej o charakterze obowiązkowym w tym:
  - na usługi opiekuńcze w miejscu zamieszkania,
  - na zapewnienie całonocnej opieki nad osobami wymagającymi tej formy wsparcia (w DPS, schronisku),
  - na asystenturę i pieczę zastępczą,
  - na wynagrodzenie dla opiekuna prawnego za sprawowanie opieki.
2. Realizacja programu w zakresie dożywiania „ Posiłek w szkole i w domu” na lata 2024-2028.
3. Podejmowanie działań ukierunkowanych na rozwój zawodowy pracowników, bezpieczne warunki pracy.
4. Wspieranie rodzin w pełnieniu ich podstawowych funkcji, głównie w zakresie opieki i wychowania dzieci;
5. Zabezpieczenie środków finansowych w wysokości odpowiadającej potrzebom wynikającym z realizacji nałożonych na GOPS zadań, ze szczególnym uwzględnieniem środków na świadczenia rodzinne i opiekuńcze, świadczenia z funduszu alimentacyjnego, świadczenia wychowawcze.

# ROZNY RAPORT Z REALIZACJI ZADAŃ Z ZAKRESU WSPIERANIA RODZINY ZA ROK 2025 ORAZ WYKAZ POTRZEB ZWIĄZANYCH Z REALIZACJĄ ZADAŃ W GMINIE STRZELCE

Od 2012 uregulowania prawne dotyczące wspierania rodziny i pieczy zastępczej zawarte są w ustawie z dnia 9 czerwca 2011 r. o wspieraniu rodziny i systemie pieczy zastępczej (tekst jednolity Dz. U.2022 r. poz. 447 z późn. zm.), zwanej dalej „ustawą”.

Ustawa ta określa w jednym akcie prawnym zarówno zasady i formy wspierania rodziny przeżywającej trudności w wypełnianiu funkcji opiekuńczo - wychowawczych, jak i zasady i formy sprawowania pieczy zastępczej, traktując je jako dopełniające się i wzajemnie powiązane.

Szeroko rozumianą profilaktykę, a więc pomoc rodzinie w opiece i wychowaniu dziecka oraz pracę z rodziną biologiczną zdefiniowano jako zadanie gminy, a rodzinną i instytucjonalną pieczę zastępczą jako zadanie powiatu.

Uchwałą Rady Gminy Strzelce z dnia 29 sierpnia 2012 roku wyznaczono Gminny Ośrodek Pomocy Społecznej w Strzelcach jako podmiot właściwy dla realizacji zadania z zakresu administracji publicznej dotyczącego wspierania rodzin, o których mowa w ustawie.

Art. 179 ust. 1 ustawy określa, iż w terminie do dnia 31 marca każdego roku wójt składa radzie gminy roczne sprawozdanie z realizacji zadań z zakresu wspierania rodziny oraz przedstawia potrzeby związane z realizacją zadań. Rada Gminy, biorąc pod uwagę potrzeby, uchwała gminny program wspierania rodziny.

## ZADANIA GMINY WYNIKAJĄCE Z USTAWY O WSPIERANIU RODZINY SYSTEMIE PIECZY ZASTĘPCZEJ.

Rodzinie przeżywającej trudności w wypełnianiu funkcji opiekuńczo-wychowawczych Wójt zapewnia wsparcie, które polega w szczególności na:

1. analizie sytuacji rodziny i środowiska rodzinnego oraz przyczyn kryzysu w rodzinie;
2. wzmocnieniu roli i funkcji rodziny;
3. rozwijaniu umiejętności opiekuńczo-wychowawczych rodziny;
4. podniesieniu świadomości w zakresie planowania oraz funkcjonowania rodziny;
5. pomocy w integracji rodziny;
6. przeciwdziałaniu marginalizacji i degradacji społecznej rodziny;
7. dążeniu do reintegracji rodziny.



Wspieranie rodziny to zespół planowanych działań, mających na celu przywrócenie rodzinie zdolności do prawidłowego wypełniania swoich funkcji i jest prowadzone w formie:

1. pracy z rodziną;
2. pomocy w opiece i wychowaniu dziecka.

Rodzina może otrzymać od gminy wsparcie przez działania



instytucji i podmiotów działających  
na rzecz dziecka i rodziny



placówek wsparcia dziennego



rodzin wspierających

Praca z rodziną jest prowadzona w szczególności w formie:

1. konsultacji i poradnictwa specjalistycznego;
2. terapii i mediacji;
3. pomocy prawnej, szczególnie w zakresie prawa rodzinnego;
4. pracy socjalnej.

W przypadku, gdy ośrodek pomocy społecznej poweźmie informację o rodzinie przeżywającej trudności w wypełnianiu funkcji opiekuńczo-wychowawczych, pracownik socjalny przeprowadza w tej rodzinie wywiad środowiskowy, na zasadach określonych w ustawie z dnia 12 marca 2004 r. o pomocy społecznej.

Po przeprowadzeniu wywiadu, o którym mowa w ust. 1, pracownik socjalny dokonuje analizy sytuacji rodziny. Jeżeli z analizy, wynika konieczność przydzielenia rodzinie asystenta rodziny, pracownik socjalny występuje do kierownika ośrodka pomocy społecznej z wnioskiem o jego przydzielenie.

Celem pracy asystenta rodziny jest osiągnięcie przez rodzinę podstawowego poziomu stabilności życiowej, która umożliwi jej wychowywanie dzieci. Jego głównym zadaniem jest niedopuszczenie do oddzielenia dzieci od rodziny oraz podjęcie działań zmierzających do zażegnania kryzysu w rodzinie. Potrzeba podejmowania przez niego działań pomocowych może ustać wraz z osiągnięciem przez rodzinę umiejętności samodzielnego, prawidłowego wypełniania funkcji opiekuńczo-wychowawczych, w przypadku 1 rodziny asystent zakończył współpracę z uwagi na osiągnięcie zamierzonego celu i zażegnania kryzysu w rodzinie.

Do zadań własnych gminy należy:

1. opracowanie i realizacja 3-letnich gminnych programów wspierania rodziny – Rada Gminy Strzelce;
2. tworzenie możliwości podnoszenia kwalifikacji przez asystentów rodziny;
3. tworzenie oraz rozwój systemu opieki nad dzieckiem, w tym placówek wsparcia dziennego, oraz praca z rodziną przeżywającą trudności w wypełnianiu funkcji opiekuńczo wychowawczych przez:
  - a) zapewnienie rodzinie przeżywającej trudności wsparcia i pomocy asystenta rodziny oraz dostępu do specjalistycznego poradnictwa,
  - b) organizowanie szkoleń i tworzenie warunków do działania rodzin wspierających,
  - c) prowadzenie placówek wsparcia dziennego oraz zapewnienie w nich miejsc dla dzieci. Na terenie gminy Strzelce nie ma placówek wsparcia dziennego dla dzieci, w rozumieniu zapisów ustawy. Placówki wsparcia dziennego mogą być zgodnie z ustawą prowadzone w formie:
    - opiekuńczej, w tym kół zainteresowań, świetlic, klubów i ognisk wychowawczych;
    - specjalistycznej;
    - pracy podwórkowej realizowanej przez wychowawcę.
4. finansowanie:
  - a) podnoszenia kwalifikacji przez asystentów rodziny,
  - b) kosztów związanych z udzielaniem pomocy przez rodzinę wspierającą. W 2025 roku w gminie Strzelce nie funkcjonowała instytucja „rodziny wspierającej” – zgodnie z zapisami zawartymi w art. 29-31 ustawy, w celu wspierania rodziny przeżywającej trudności w wypełnianiu funkcji opiekuńczo-wychowawczych rodzina może zostać objęta pomocą rodziny wspierającej, z którą gmina zawiera umowę o zwrot kosztów związanych z udzielaniem pomocy.

5. współfinansowanie pobytu dziecka w rodzinie zastępczej, rodzinnym domu dziecka, placówce opiekuńczo-wychowawczej, regionalnej placówce opiekuńczo-terapeutycznej lub interwencyjnym ośrodku preadopcyjnym;
6. sporządzanie sprawozdań rzeczowo-finansowych z zakresu wspierania rodziny oraz przekazywanie ich właściwemu wojewodzie, w wersji elektronicznej, z zastosowaniem systemu teleinformatycznego;
7. prowadzenie monitoringu sytuacji dziecka z rodziny zagrożonej kryzysem lub przeżywającej trudności w wypełnianiu funkcji opiekuńczo-wychowawczej, zamieszkałego na terenie gminy.

---

Do zadań zleconych z zakresu administracji rządowej realizowanych przez gminę należy wykonywanie zadań wynikających z rządowych programów z zakresu wspierania rodziny. Gmina realizuje zadania zlecone z zakresu administracji rządowej zgodnie z wytycznymi przekazanymi przez wojewodę.

---

W przypadku umieszczenia dziecka w rodzinie zastępczej albo w rodzinnym domu dziecka, w placówce opiekuńczo wychowawczej, regionalnej placówce opiekuńczo-terapeutycznej albo interwencyjnym ośrodku preadopcyjnym gmina właściwa ze względu na miejsce zamieszkania dziecka przed umieszczeniem go po raz pierwszy w pieczy zastępczej ponosi odpowiednio wydatki w wysokości:

1. 10% wydatków na opiekę i wychowanie dziecka - w pierwszym roku pobytu dziecka w pieczy zastępczej;
2. 30% wydatków na opiekę i wychowanie dziecka - w drugim roku pobytu dziecka w pieczy zastępczej;
3. 50% wydatków na opiekę i wychowanie dziecka - w trzecim roku i następnych latach pobytu dziecka w pieczy zastępczej.

Gminny Ośrodek Pomocy Społecznej w Strzelcach w 2025 roku zawarł umowę na świadczenie usług jednego asystenta rodziny, który objął wsparciem łącznie 7 rodzin, liczących 17 osób, w tym 7 dzieci - przeżywających trudności w wypełnianiu funkcji opiekuńczo-wychowawczych. Środki finansowe na ten cel zostały częściowo pozyskane z dotacji w ramach Resortowego Programu Wspierania Rodziny i Systemu Pieczy Zastępczej na rok 2025 „Asystent Rodziny”, w wysokości 2 965,95 + 36 034,05 zł środki własne gminy ( umowa zlecenie na 12miesiący).

Gminny Ośrodek Pomocy Społecznej w Strzelcach w roku 2025 realizował następujące zadania:

1. objęcie wsparciem 7 rodzin przez asystenta rodzinnego;
2. współfinansowanie pobytu 12 dzieci w rodzinach zastępczych;
3. .prowadzenie konsultacji, poradnictwa rodzinnego;
4. sporządzanie sprawozdań rzeczowo – finansowych z zakresu wspierania rodziny oraz przekazywanie ich właściwemu wojewodzie, w wersji elektronicznej, z zastosowaniem systemu teleinformatycznego, o którym mowa w art. 187 ust. 3;
5. systematyczne monitorowanie sytuacji rodzin.

Gminny Ośrodek Pomocy Społecznej w Strzelcach we współpracy z asystentem rodziny na bieżąco monitorują sytuację dzieci z rodzin zagrożonych kryzysem lub przeżywających trudności w wypełnianiu funkcji opiekuńczo-wychowawczych. W tym zakresie współpracują także z pedagogiem szkolnym, pracownikami służby zdrowia, policją, kuratorami społecznymi i zawodowymi oraz przedstawicielami innych instytucji, którzy mają kontakt z rodziną.

Praca z rodziną przeżywającą trudności w wypełnianiu funkcji opiekuńczo-wychowawczej, nie jest jednorazowym zadaniem, jest to proces bardzo skomplikowany, trwający w czasie i wymagający współpracy wielu osób i instytucji, a także znacznych nakładów finansowych.

Koszty realizacji zadań wynikających z ustawy o wspieraniu rodziny i systemie pieczy zastępczej:

1. finansowanie pracy asystenta rodziny: 39 000,00 zł, środki w części pozyskano z Resortowego Programu Wspierania Rodziny i Systemu Pieczy Zastępczej na rok 2025 współfinansowanego z Ministerstwa Rodziny, Pracy i Polityki Społecznej, kwota 2 965,95 zł, pozostała kwota 36 034,05 zł to środki własne gminy.
2. współfinansowanie pobytu 12 dzieci w rodzinach zastępczych: 106 660,36 zł.

Pozostałe zadania w zakresie prowadzenia pracy socjalnej, mediacji rodzinnych, monitorowania sytuacji rodzin przeżywających różnego rodzaju problemy, są realizowane przez pracowników socjalnych, w ramach obowiązków służbowych.

W związku z rozpoznaniem potrzeb środowiska lokalnego przedstawia się poniżej niezbędne potrzeby związane z realizacją zadań wspierania rodziny:

1. sfinansowanie zatrudnienia asystenta rodzinnego;
2. dalsze współfinansowanie pobytu dzieci w rodzinach zastępczych oraz innych zadań należących do zakresu Gminy wynikających ze znowelizowanej ustawy o wspieraniu rodziny i systemie pieczy zastępczej;
3. dalsze finansowanie poradnictwa w Punkcie Konsultacyjno-Informacyjnym w Strzelcach – terapeuta uzależnień;
4. sfinansowanie szkoleń dla pracowników socjalnych, asystenta rodziny, członków Zespołu Interdyscyplinarnego w Strzelcach.

Rodzina jest najważniejszym środowiskiem w życiu człowieka, kształtującym osobowość, system wartości, poglądy, styl życia. Rodzice czy też opiekunowie są wzorem dla dzieci. Ważną rolę w prawidłowo funkcjonującej rodzinie odgrywają wzajemne relacje pomiędzy rodzicami oparte na miłości zrozumieniu i wzajemnym szacunku.

## POMOC Z BANKU ŻYWNOŚCI

Gmina Strzelce przy współpracy Bankiem Żywności w Łodzi realizowała Program Operacyjny Pomoc Żywnościowa Podprogram 2024 współfinansowany z Europejskiego Funduszu Pomocy Najbardziej Potrzebującym, którego celem było zapewnienie najuboższym mieszkańcom Polski pomocy żywnościowej oraz uczestnictwa w działaniach w ramach środków towarzyszących.

Osoby potrzebujące otrzymały bezpłatnie artykuły spożywcze:

- warzywne i owocowe (groszek z marchewką, dżem truskawkowy, koncentrat pomidorowy);
- skrobiowe (makaron jajeczny świderki, mąka pszenna, kasza jęczmienna, płatki owsiane, herbatniki maślane, kawa rozpuszczalna zbożowa);
- mleczne (mleko UHT, ser podpuszczkowy dojrzewający);
- mięsne (szynka drobiowa, szynka wieprzowa mielona, pasztet wieprzowy, szprot w oleju);
- cukier biały, miód nektarowy wielokwiatowy;
- tłuszcze (olej rzepakowy);
- dania gotowe ( fasolka po bretońsku).

Wydano osobom potrzebującym:

663 paczki żywnościowe o łącznej wadze 8 769,96 kg,  
tj. około 13,23 kg żywności – 1 paczka.



Pomoc żywnościowa trafiła do 109 rodzin liczących 221 osób znajdujących się w trudnej sytuacji życiowej z terenu gminy Strzelce.

## RAPORT ZA ROK 2025 Z REALIZACJI STRATEGII ROZWIĄZYWANIA PROBLEMÓW SPOŁECZNYCH GMINY STRZELCE.

Rok 2025 był pierwszym rokiem realizacji Strategii Rozwiązywania Problemów Społecznych (przyjętej Uchwałą Nr XXIII/101/25 z dnia 24 października 2025 r. na lata 2025-2032 załącznik Nr 1 do uchwały Rady Gminy Strzelce).

Założenia Strategii, jako nadrzędnego dokumentu w zakresie lokalnej polityki społecznej, są realizowane na bieżąco. Wytyczne cele są realizowane przy wykorzystaniu istniejącego potencjału instytucji i organizacji działających w sferze polityki społecznej. Strategia ma istotne znaczenie dla zapewnienia bezpieczeństwa socjalnego mieszkańców, w szczególności grup zagrożonych wykluczeniem społecznym, to jest głównie osób starszych, niepełnosprawnych, osób z uzależnieniami, bezrobotnych. Cele Strategii obejmują wymienione obszary problemowe i są adresowane do wszystkich potencjalnych mieszkańców gminy Strzelce

Analiza liczebności mieszkańców gminy Strzelce wskazuje na systematyczny, powolny spadek liczby mieszkańców. Na rok przed sporządzeniem Strategii liczba mieszkańców wynosiła 3653 osób, na dzień 31.12.2025 r. ta liczba wynosiła 3640 osoby.

Do celów szczegółowych zaliczono:

1. Zapewnienie bezpieczeństwa socjalnego osobom bezrobotnym i przeciwdziałanie długotrwałemu bezrobociu mieszkańców gminy Strzelce.
2. Poprawa jakości życia i zwiększenie możliwości udziału w życiu społecznym osób niepełnosprawnych i starszych.
3. Rozwijanie systemu zapobiegania kryzysom rodziny, wsparcie dla rodzin dysfunkcyjnych, w których wychowują się dzieci.
4. Przeciwdziałanie uzależnieniom, w tym głównie alkoholizmowi i narkomanii.

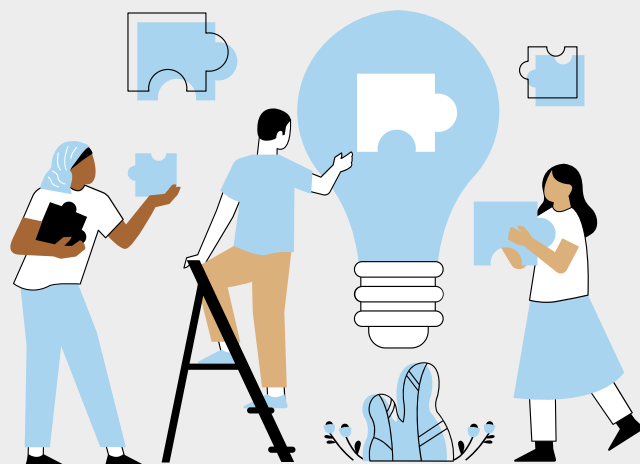

Sytuacja na lokalnym rynku pracy od kilku lat wyraźnie się poprawia. Z 116 osób bezrobotnych na rok przed sporządzeniem Strategii, liczba osób bezrobotnych na dzień 31.12.2025 r. wyniosła 101. Spadek bezrobocia jest spowodowany wzrostem ilości staży, kursów przekwalifikowania zawodowego, rozwojem zakładów pracy w kutnowskiej strefie ekonomicznej. Spadek bezrobocia to również skutek uruchomienia rządowego programu 800+, który skłonił kobiety do rezygnacji z aktywności zawodowej na rzecz osobistej opieki nad dziećmi.

Realizacja przebiegała we wszystkich płaszczyznach: to jest dot. osób bezrobotnych, starszych, niepełnosprawnych, dotyczyła wsparcia dla rodzin i dzieci oraz działań w kwestii pomocy osobom uzależnionym.

Strategia wskazuje, przede wszystkim, kierunki działań w sferze poprawy warunków życia i funkcjonowania mieszkańców gminy. Analizując rok 2025 w kwestii problemów społecznych należy stwierdzić, że problemy osób bezrobotnych są łagodzone przez zwiększony dostęp do różnych kursów organizowanych przez Urząd Pracy i inne ośrodki szkolące, finansowanych ze środków unijnych. Rodziny otrzymują znaczne wsparcie w postaci rządowych programów na realizację świadczeń rodzinnych, świadczeń wychowawczych, pomocy społecznej, pomocy żywnościowej.





Koniecznym jest podjęcie planowych działań w celu zwiększenia liczby osób zatrudnianych przez Urząd Gminy w Strzelcach do świadczenia pomocy usługowej dla naszych potrzebujących mieszkańców. Podejmowane działania w ramach realizacji poszczególnych celów operacyjnych przyczyniają się do łagodzenia skutków dominujących problemów społecznych oraz wskazują dalsze główne kierunki działania.

Osoby uzależnione są kierowane do Komisji Rozwiązywania Problemów Alkoholowych lub do terapeutów uzależnień. Pozytywnym jest fakt, że nie przybywa, w sposób znaczący, nowych osób uzależnionych. Analizując problemy społeczne mieszkańców naszej gminy należy zwrócić szczególną uwagę na wzrastającą liczbę osób starszych i niepełnosprawnych. Wraz z wiekiem i długotrwałymi chorobami osoby wymagają pomocy i wsparcia ze strony innych osób.

Osoby starsze i niepełnosprawne są objęte, w miarę zgłoszeń, pomocą. Pomoc to odwiedziny pracownika socjalnego i dalsza diagnoza. Osoby niepełnosprawne, nie mające innych źródeł utrzymania, korzystają z pomocy w postaci zasiłków stałych, w roku 2025 takie zasiłki wypłacono dla 14 osób. Liczba osób z niepełnosprawnościami systematycznie wzrasta, świadczy o tym wzrost liczby osób pobierający zasiłki pielęgnacyjne w ramach świadczeń rodzinnych. W roku 2025 skierowano dwie osoby do domu pomocy społecznej. Łącznie w roku 2025 w DPS-ach przebywało od 6 do 8 osób z terenu gminy Strzelce. Osoby w lepszej sytuacji zdrowotnej są objęte pomocą w postaci usług opiekunek domowych oraz asystentów osobistych osób niepełnosprawnych. Zapotrzebowanie na pomoc usługową wzrasta, zwiększa się liczba osób potrzebujących.

## KLUB „SENIOR+”

Uchwałą nr XXXVII/228/21 Rady Gminy Strzelce z dnia 17 grudnia 2021 r. utworzono na terenie Gminy Strzelce ośrodek wsparcia dziennego pod nazwą „Klub Seniora +”, który wchodzi w skład struktury organizacyjnej Gminnego Ośrodka Pomocy Społecznej w Strzelcach.

Klub „Senior+ w Strzelcach jest zlokalizowany pod adresem ul. Główna 10, 99-307 Strzelce. Klub spełnia minimalne standardy określone w Programie Wieloletnim „Senior+”. Został utworzony w ramach realizacji Programu Wieloletniego „Senior+ na lata 2021-2025, edycja 2021, Moduł I utworzenie Klubu „Senior+”.

Zadaniem Klubu jest podejmowanie współpracy z innymi jednostkami organizacyjnymi, klubami, stowarzyszeniami. Celem Klubu jest prowadzenie profilaktyki przeciw marginalizacji i wykluczeniu społecznemu, propagowanie kultury i sztuki, upowszechnianie zdrowego stylu życia a także kultury fizycznej i sportu. Propagowanie różnych form działalności twórczej seniorów. Zajęcia w Klubie „Senior +” w Strzelcach odbywają się od poniedziałku do piątku, 4 godziny dziennie. Działalność Klubu Seniora finansowana jest ze środków budżetu Gminy .



Klub „Senior +” został utworzony w celu integracji i aktywizacji społecznej oraz zaspokajania potrzeb kulturalnych środowiska osób starszych w Gminie Strzelce w ramach programu wieloletniego Senior + na lata 2021-2025. Klub dysponuje 14 miejscami dla mieszkańców Gminy Strzelce, którzy są nieaktywni zawodowo, w wieku powyżej 60 lat. Uczestnictwo w zajęciach Klubu jest dobrowolne. Głównym celem Klubu Senior + jest motywowanie seniorów do spędzania czasu wolnego oraz zwiększenie ich udziału w życiu społecznym. Zawieranie nowych znajomości, utrzymywanie więzi, integracja międzypokoleniowa i aktywizacja seniorów z różnych środowisk.

Uczestnicy Klubu „Senior+” w 2025 roku uczestniczyli w:

- warsztaty kulinarne- gotowanie potraw tradycyjnej kuchni staropolskiej;
- zajęcia plastyczne – malowanie pastelami, mozaika diamentowa, szydełkowanie;
- zajęcia ruchowe dla seniorów poprawiające sprawność i kondycję fizyczną przy pomocy urządzeń dostępnych w klubie;
- zabawy taneczne dla seniorów przy muzyce wraz z degustacją zdrowych potraw;
- gry planszowe;
- przygotowania do wyjazdu na turnus rehabilitacyjny;
- wyjazd na jednodniowy piknik dla seniorów;
- udział w narodowym czytaniu;
- wyjazdy na koncerty, spektakle teatralne;
- wyjazdy na jednodniowe i kilkudniowe wycieczki;
- czynny udział w Gminnych Dożynkach – prezentacja stoiska z ciastami i sokami;
- udział seniorów w zabawie letniej w Koszelewie; itp.

**Całkowity koszt funkcjonowania Klubu „Senior+” w Strzelcach w 2025 roku wyniósł 43 822,76 zł, środki własne Gminy**

## CZYSTE POWIETRZE

Czyste powietrze - na wniosek mieszkańca gminy Strzelce Gminny Ośrodek Pomocy Społecznej w Strzelcach wydaje zaświadczenia o wysokości przeciętnego dochodu gospodarstwa domowego. Osoba fizyczna która zamierza złożyć wniosek o przyznanie dofinansowania z Narodowego Funduszu lub wojewódzkiego funduszu, może złożyć żądanie wydania zaświadczenia o wysokości przeciętnego miesięcznego dochodu przypadającego na jednego członka jej gospodarstwa domowego. Żądanie wydania zaświadczenia następuje na wniosek, którego wzór reguluje rozporządzenie Ministra Klimatu z dnia 2 października 2020 r. (Dz.U. z 2020 poz.1713) w sprawie określenia wzoru żądania wydania zaświadczenia o wysokości przeciętnego miesięcznego dochodu przypadającego na jednego członka gospodarstwa domowego osoby fizycznej oraz wzoru tego zaświadczenia.

Dochodem brany pod uwagę w przypadku wystawiania zaświadczenia był dochód z roku 2023 (dotyczy wniosków składanych do 31 lipca 2025 r.), a od 1 sierpnia 2025 r. dochód uzyskany za 2024 r. i jest on rozumiany zgodnie z art. 3 pkt 1 ustawy z dnia 28 listopada 2003 r. o świadczeniach rodzinnych (t.j. Dz. U. z 2025 poz.1208). Gospodarstwo domowe tworzy: osoba fizyczna (wnioskodawca) samotnie zamieszkująca i gospodarująca (gospodarstwo domowe jednoosobowe) albo osoba fizyczna (wnioskodawca) oraz osoby z nią spokrewnione lub niespokrewnione pozostające w faktycznym związku, wspólnie z nią zamieszkujące i gospodarujące (gospodarstwo domowe wieloosobowe). W 2025 roku zostało wydane w tej sprawie 17 zaświadczeń



# OŚWIATA

## SZKOŁA PODSTAWOWA IM. SZARYCH SZEREGÓW W STRZELCACH

Stan organizacji placówek oświatowych.

Lp.	Wyszczególnienie	Liczba oddziałów	Liczba uczniów	w tym:							
				I	II	III	IV	V	VI	VII	VIII
1	Szkoła Podstawowa im. Szarych Szeregów w Strzelcach	16	265	41	28	42	36	33	30	32	23

Struktura zatrudnienia.

Liczba nauczycieli pełnozatrudnionych i niepełnozatrudnionych z uwzględnieniem stopnia awansu zawodowego w przeliczeniu na pełne etaty.

Wyszczególnienie		ogółem	początkujący	mianowany	dyplomowany	
		Zatrudnieni w pełnym wymiarze	26	4	7	15
Dyplom ukończenia studiów mgr i przygotowanie pedagogiczne.	Zatrudnieni w niepeł. wymiarze	liczba	5	1	2	2
		w tym etatu	305	44	139	122
		Razem etaty	2,905	444	839	1,622

Liczba pracowników obsługi i administracji szkoły – 13 etatów, w tym 4 etaty na stołówce szkolnej

Remonty i inwestycje w Szkole Podstawowej w Strzelcach

- odnowienie i doposażenie pracowni chemicznej,
- pomalowanie stołówki szkolnej i korytarza głównego w budynku szkoły,
- zakup drukarki do e-legitymacji,
- zakup kosiarki

### Egzamin ósmoklasisty

W maju 2025 roku o do egzaminu ósmoklasisty przystąpiło 23 uczniów.

Egzamin miał formę pisemną i składał się z trzech przedmiotów obowiązkowych: języka polskiego, matematyki i języka obcego nowożytnego. Przystąpienie do egzaminu jest warunkiem ukończenia klasy ósmej. Arkusze egzaminacyjne przygotowane zostały w wersji standardowej. Zadania we wszystkich arkuszach sprawdzały, w jakim stopniu ósmoklasiści opanowali wymagania ogólne i szczegółowe z zakresu trzech przedmiotów egzaminacyjnych określone w wymaganiach egzaminacyjnych. W systemie egzaminów zewnętrznych do porównania wyników zdających wykorzystuje się dziewięciostopniową skalę staninową. Przedziały punktowe odpowiadające poszczególnym staninom ustala każdego roku Centralna Komisja Egzaminacyjna na podstawie wyników zdających w kraju. Skala staninowa umożliwia porównywanie średnich wyników szkół w poszczególnych latach. Uzyskanie w kolejnych latach takiego samego średniego wyniku w procentach nie oznacza tego samego poziomu osiągnięć.

Wyniki w zależności od lokalizacji szkoły

Ogólne zestawienie wyników

#### Język polski



## Matematyka



## Język angielski



## WNIOSKI

- wyniki egzaminu właściwego z języka polskiego i języka angielskiego uczniów klas VIII są zbliżone do wyników uzyskanych na egzaminie próbnym.
- nasza szkoła znalazła się w stanie 4 (język polski i język angielski), jeśli chodzi o matematykę w stanie 3.

Kadra i system doskonalenia zawodowego nauczycieli. Zatrudnienie nauczycieli w danym roku szkolnym w szkole wynika z zatwierdzonego przez organ prowadzący arkusza organizacji roku szkolnego. Wpływ na wysokość zatrudnienia mają, m.in. liczba oddziałów w danej placówce, liczba godzin danego przedmiotu zgodna z ramowymi planami nauczania.

Kadra nauczycielska wg stopni awansu zawodowego i poziomu wykształcenia

Struktura zatrudnienia nauczycieli zatrudnionych w szkole według stopnia awansu zawodowego przedstawia się zgodnie z poniższą tabelą - na dzień 30.09.2024 r.);

Stopień awansu zawodowego	Ilość etatów/ liczba nauczycieli	% liczba etatów
Nauczyciele początkujący	4,44 / 5	1,528%
Nauczyciele mianowani	8,39 / 9	2,888%
Nauczyciele dyplomowani	16,22 / 17	5,584%

Cała kadra pedagogiczna posiada wykształcenie – mgr z przygotowaniem pedagogicznym

### **Awans zawodowy i doskonalenie zawodowe nauczycieli**

Doskonaleniu zawodowemu służą środki dedykowane specjalnie na ten cel z budżetu Gminy Strzelce. Do budżetów jednostek oświatowych trafia obowiązkowy odpis na doskonalenie zawodowe wynoszący 0,8% środków planowanych na wynagrodzenia nauczycieli. Środki przeznaczane są na szkolenia, konferencje, dofinansowanie studiów podyplomowych.

### **Urlopy dla poratowania zdrowia**

Nauczycielowi zatrudnionemu w wymiarze co najmniej połowy etatu, po przepracowaniu w placówkach oświatowych minimum 7 lat, przysługuje urlop dla poratowania zdrowia, który może być udzielony w związku z chorobą zawodową lub leczeniem uzdrowiskowym. Nauczyciel może skorzystać z 3 lat urlopu dla poratowania zdrowia w okresie trwania całego jego zatrudnienia, w okresie nieprzekraczającym jednorazowo jednego roku. Nauczyciel w tym okresie zachowuje prawo do comiesięcznego wynagrodzenia zasadniczego, dodatku za wysługę lat oraz prawo do innych świadczeń pracowniczych, w tym dodatków socjalnych. W roku szkolnym 2024/2025 z urlopu dla poratowania zdrowia nie skorzystał żaden nauczyciel.

## Nadzór pedagogiczny

Nadzór pedagogiczny w szkole polega na stałym czuwaniu nad tym, aby szkoła dobrze wypełniała swoje zadania dydaktyczne, wychowawcze i opiekuńcze. Jego celem jest zapewnienie uczniom jak najlepszych warunków do nauki i rozwoju oraz dbanie o wysoki poziom pracy nauczycieli i całej placówki. W praktyce oznacza to obserwowanie i analizowanie tego, jak przebiega proces nauczania, czy nauczyciele realizują podstawę programową, w jaki sposób pracują z uczniami i jak oceniane są ich postępy. Szkoła działa zgodnie z obowiązującymi przepisami prawa oświatowego zapewniając uczniom bezpieczeństwo i odpowiednią opiekę. Duży nacisk kładzie się na ocenę jakości pracy szkoły, czyli na analizę jej mocnych stron i obszarów wymagających poprawy. Na podstawie wyciągniętych wniosków podejmowane są działania mające na celu rozwój szkoły np. wprowadzenie zmian w organizacji pracy, doskonalenie metod nauczania czy planowanie szkoleń dla nauczycieli. Nadzór pedagogiczny sprawuje dyrektor szkoły, który odpowiada za jakość pracy nauczycieli i funkcjonowanie całej placówki.

---

## Realizacja zadań oświatowych przez Szkołę Podstawową w Strzelcach

### Realizacja zadań oświatowych przez Szkołę Podstawową w Strzelcach

#### Świetlica szkolna

Świetlica szkolna w roku szkolnym 2024/2025 funkcjonowała zgodnie z obowiązującymi przepisami prawa oświatowego oraz statutem szkoły. Opieką objęci byli uczniowie klas I – VIII. Zajęcia odbywały się w godzinach 06.30 -15.40. Celem działalności świetlicy było zapewnienie uczniom bezpiecznych i higienicznych warunków pobytu przed i po zajęciach lekcyjnych oraz wspieranie ich wszechstronnego rozwoju.

## Pomoc psychologiczno – pedagogiczna

Pomoc psychologiczno-pedagogiczna polega na wspieraniu uczniów w nauce oraz ich rozwoju emocjonalnym i społecznym. Jej celem jest pomoc dzieciom, które napotykać trudności w uczeniu się, mają problemy wychowawcze lub emocjonalne. W ramach pomocy psychologiczno –pedagogicznej szkoła rozpoznaje indywidualne potrzeby i możliwości uczniów. Nauczyciele obserwują dzieci podczas zajęć, analizują ich postępy w nauce oraz zachowanie, a w razie potrzeby podejmują odpowiednie działania wspierające. Pomoc ta udzielana jest zarówno w trakcie bieżącej pracy na lekcjach, jak i w formie dodatkowych zajęć, takich jak zajęcia : dydaktyczno-wyrównawcze, korekcyjno – kompensacyjne, czy specjalistyczne. Ważną rolę w udzielaniu pomocy psychologiczno-pedagogicznej odgrywają specjaliści pracujący w szkole, m.in. pedagog, pedagog specjalny, nauczyciele współorganizujący proces kształcenia i logopeda. Wspierają oni uczniów poprzez rozmowy, ćwiczenia oraz indywidualną pracę dostosowaną do potrzeb dziecka. Istotną jest również współpraca z rodzicami, którzy otrzymują wskazówki dotyczące dalszego wspierania dziecka w domu. Dzięki pomocy psychologiczno-pedagogicznej szkoła tworzy uczniom bezpieczne i przyjazne warunki do nauki oraz pomaga im lepiej funkcjonować w środowisku szkolnym i rozwijać swoje możliwości.

---

Do głównych zadań świetlicy należało:

- zapewnienie opieki uczniom oczekującym na zajęcia lub odbiór przez rodziców,
- organizowanie czasu wolnego w sposób twórczy i aktywny,
- rozwijanie zainteresowań i uzdolnień uczniów,
- kształtowanie umiejętności pracy w grupie,
- wspieranie rozwoju emocjonalnego i społecznego dzieci,
- pomoc w odrabianiu prac domowych.

W pracy świetlicy stosowano różnorodne formy i metody, m.in. zajęcia plastyczne i techniczne, gry i zabawy ruchowe, gry planszowe i edukacyjne, czytanie książek i oglądanie bajek.

Działalność świetlicy spełniła swoje cele opiekuńczo-wychowawcze.

## Biblioteka szkolna

Biblioteka szkolna wspierała realizację zadań dydaktycznych i wychowawczych szkoły. Korzystali z niej uczniowie klas I – VIII oraz nauczyciele. Księgozbiór obejmował lektury szkolne, literaturę piękną oraz książki popularnonaukowe. Głównym celem działalności biblioteki było rozwijanie zainteresowań czytelniczych uczniów, kształtowanie nawyku czytania oraz przygotowanie do samodzielnego korzystania z różnych źródeł informacji. W ramach pracy biblioteki wypożyczano książki, prowadzono zajęcia czytelnicze, organizowano akcje promujące czytelnictwo oraz współpracowano z nauczycielami i wychowawcami klas. Dzięki podejmowanym działaniom wzrosło zainteresowanie uczniów czytelnictwem, a biblioteka stała się miejscem przyjaznym i chętnie odwiedzanym przez uczniów. Od lat prowadzona jest stała współpraca z Księgarnią i Hurtownią Taniej Książki w Tuliszkowie. Każdego roku w październiku podczas obchodów „Międzynarodowego Miesiąca Bibliotek Szkolnych” odbywa się w bibliotece Kiermasz taniej Książki, będący efektem współpracy z powyższą instytucją.

---

## Stołówka szkolna

Stołówka szkolna pełni ważną rolę w zapewnieniu uczniom prawidłowego żywienia oraz wspieraniu ich zdrowego rozwoju. W roku szkolnym 2024/2025 stołówka funkcjonowała zgodnie z obowiązującymi przepisami sanitarno-higienicznymi oraz zasadami bezpieczeństwa żywienia. Posiłki przygotowywane były z uwzględnieniem norm żywieniowych odpowiednich dla dzieci w wieku przedszkolnym i szkolnym. Jadłospisy były urozmaicone, zawierały warzywa, owoce, produkty mleczne oraz pełnowartościowe źródła białka. Ograniczono potrawy smażone i wysoko przetworzone, dbając o promowanie zdrowych nawyków żywieniowych wśród uczniów. Stołówka wydawała posiłki uczniom korzystającym z odpłatnych posiłków oraz uczniom objętym dofinansowaniem przez GOPS w Strzelcach. Organizacja wydawania posiłków przebiegała sprawnie, a uczniowie mieli zapewnione bezpieczne i kulturalne warunki spożywania posiłków. Nad porządkiem i zachowaniem uczniów czuwali pracownicy stołówki oraz nauczyciele dyżurujący.

---

## Oferta programowa i zajęciowa dla uczniów w roku szkolnym 2024/2025

Akcje cykliczne, udział w programach

- Unijny projekt „Program dla szkół” w ramach którego uczniowie klas I – V otrzymują darmowe owoce i warzywa oraz mleko - współpraca z Firmą SEBEX
- udział w 31 akcji „Sprzątania świata” pod hasłem „Na straży czystej Ziemi”
- realizacja Ogólnopolskiego Programu Edukacyjnego „Trzymaj Formę” i „Zachowaj trzeźwy umysł”
- udział w programie „Dopalaczom mówimy STOP” wybieramy zdrowie
- udział w akcji charytatywnej „Góra Grosza” na rzecz potrzebujących dzieci i rodzin organizowanej przez Towarzystwo Nasz Dom
- Projekt „Kreatywne prace plastyczne”
- Projekt „Klasa w terenie”
- Projekt edukacyjny „Mali Ratownicy- pierwsza pomoc dla dzieci”
- Bookcrossing - akcja charytatywna
- ogólnopolski projekt edukacyjny „Bohater ON – włącz historię!”
- ogólnopolski projekt katechetyczny „W domu, przedszkolu, w szkole z Bogiem”
- ogólnopolski projekt katechetyczny „Rok liturgiczny w mojej szkole”
- Akcja Szkolnego Wolontariatu : Zbiórka karmy, maskotek i koców dla zwierząt z fundacji Animal Ghost w Gostyninie.

## Udział uczniów i ich osiągnięcia w konkursach w roku szkolnym 2024/2025

### Konkursy szkolne

1. Konkurs na Kartkę Wielkanocną.
2. Konkurs „Koszyczek wielkanocny.
3. Konkurs na Marzannę.
4. Talent Show – I dzień wiosny.
5. Konkurs na zdrowe śniadanie.
6. Szkolny konkurs matematyczny
7. Piłka siatkowa dziewcząt (klasy VI-VIII)
8. Piłka nożna chłopców (klasy IV-V)
9. Turniej piłki nożnej o Puchar Dyrektora Szkoły.
10. Konkurs recytatorski dla klas I-III „W jesiennym nastroju”.
11. Konkurs na nowe Logo Szkoły.
12. Turniej czytelniczy dla klas IV. Mistrz czytelnictwa 2025.” Czy znasz Mikołajka?”
13. Konkurs recytatorski „Z miłości do Szymborskiej”.
14. Konkurs literacki „O pióro Kornela Makuszyńskiego”
15. Szkolny Konkurs ortograficzny.
16. Konkurs plastyczny „Angielskie kaligramy”.
17. Konkurs Mistrz Tabliczki mnożenia.
18. Szkolny konkurs plastyczny,, Moja ulubiona historia biblijna”
19. Konkurs recytatorski „ Z miłości do Szymborskiej.”
20. Szkolny konkurs wiedzy o krajach anglojęzycznych.

### Konkursy ogólnopolskie

1. Ogólnopolski konkurs plastyczny „Wioski bez troski”.
2. Ogólnopolski Konkurs „Mój Las”- etap rejonowy.
3. Ogólnopolski konkurs plastyczny- „ Na początku była miłość- moja rodzina”.
4. IX Ogólnopolski turniej piłkarski dla dzieci z małych miejscowości i wsi – PROCAM CUP 2025.

### Konkursy powiatowe

1. Powiatowy konkurs plastyczny „ Tradycja polskiej kultury ludowej – polne kwiaty.
2. Powiatowy konkurs plastyczny i fotograficzny dla dzieci i młodzieży „Przyroda – Twój przyjaciel z tematem wiodącym XLVII edycji 2025 „Rośliny i zwierzęta ekosystemów wodnych.
3. Powiatowy konkurs „Poznajmy nasz region”.
4. Indywidualne biegi przełajowe.
5. .Czwartki lekkoatletyczne.
6. .Sztafetowe biegi przełajowe.
7. XLVI rejonowe eliminacje Konkursu Recytatorskiego im. Janusza Korczaka „ Pięknie być człowiekiem”.
8. Noworoczny Turniej Piłki Halowej „STRZELCE FUTSAL CUP 2025”
9. Walentynkowy Turniej Piłki Siatkowej.
10. Mistrzostwa Województwa Łódzkiego LZS w halowej piłce nożnej chłopców do lat
11. Rozgrywki piłki nożnej dziewcząt „Puchar Tymbarku” - awans z do finału wojewódzkiego.
12. Finał wojewódzki rozgrywek piłki nożnej dziewcząt „Puchar Tymbarku”.
13. Powiatowy Turniej Piłki Siatkowej Dziewcząt o Puchar Wójta Gminy Strzelce

### Konkursy wojewódzkie

1. Wojewódzkim Konkursie Przedmiotowy z Biologii organizowanym przez Kuratorium Oświaty w Łodzi.
2. Wojewódzkim Konkursie Przedmiotowy z Matematyki organizowanym przez Kuratorium Oświaty w Łodzi.
3. Wojewódzkim Konkursie Przedmiotowy z Języka Angielskiego organizowanym przez Kuratorium Oświaty w Łodzi.
4. Wojewódzkim Konkursie Przedmiotowy z Geografii organizowanym przez Kuratorium Oświaty w Łodzi.

## GMINNE PRZEDSZKOLE W STRZELCACH

### STAN ORGANIZACJI PLACÓWKI

Gminne Przedszkole jest placówką publiczną, ogólnodostępną, prowadzoną przez Gminę Strzelce, mieszczącą się w wydzielonej części budynku Szkoły Podstawowej. Dzieci uczęszczające do przedszkola korzystały z placu zabaw oraz terenu wokół budynku. Dzieci dowożone były z terenu Gminy Strzelce autobusami szkolnymi bez względu na wiek i odległość do przedszkola – około 60 osób. Nauczyciele oraz wyznaczeni pracownicy przedszkola dbali o bezpieczeństwo dzieci podczas przejścia od i do autobusów, a rodzice podczas przyprawiania i odbierania dzieci z wyznaczonych przystanków. W roku 2024/2025 Gminne Przedszkole było czynne od godziny 6.30 do godziny 16.30. Do przedszkola uczęszczało 127 ( dane na 31.12.2025 ). Dzieci, zostały podzielone na sześć grup ze względu na wiek. Stan grup przedstawiał się następująco:

Liczba dzieci	Liczba oddziałów	Liczebność oddziałów					
		I 6 latki	II 5,6 latki	III 5 latki	IV 4 latki	V 4 latki	VI 3 latki
127	6	24	23	23	16	16	25

Dzieci realizujących roczne obowiązkowe wychowanie przedszkolne: 35 – 6 latków, 1– 7 latek odroczone. Dyrektor powiadomił szkoły obwodowe o realizacji obowiązku przez dzieci, a nauczyciele sześciolatków na bieżąco monitorują frekwencję dzieci. Rodzice usprawiedliwiają nieobecności dzieci zgodnie z obowiązującymi przepisami. Rodzice zostali powiadomieni o konieczności usprawiedliwiania dłuższych nieobecności zwolnieniem lekarskim. W przedszkolu zatrudnia się 14 (8 nauczycieli nauczycieli wychowania przedszkolnego, logopeda, katecheta, pedagog, pedagog specjalny, 2 nauczycieli przebywa na urlopie macierzyńskim). Specjalistów zatrudniono w liczbie i wymiarze zgodnym z ustawą z 12 maja 2022 r. o zmianie ustawy o systemie oświaty oraz niektórych innych ustaw (Dz. U. z 2022 r., poz. 1116):

- pedagog specjalny – 11 godzin
- logopeda - 11 godzin
- pedagog - 9 godzin
- nadal poszukiwany jest nauczyciel psycholog
- terapeuta pedagogiczny – 2 godziny

Zatrudnieni nauczyciele posiadają następujące stopnie awansu zawodowego:

<b>Stopnie awansu zawodowego nauczycieli</b>		
<b>Nauczyciele przygotowujący się do</b>	<b>Mianowani</b>	<b>Dyplomowani</b>
4		
W tym kontraktowi realizujący staż wg zasad obowiązujących do 31.08.2022: 2	3	5

Na etatach obsługi zatrudnionych jest 3 pracowników

W roku szkolnym 2024/2025 odbyło się 8 zebrań Rady Pedagogicznej.

Podjęto następujące uchwały:

<b>Nr uchwały</b>	<b>Przedmiot</b>
<b>nr1/2024/2025</b>	Uchwała w sprawie zatwierdzenia rocznego planu pracy przedszkola
<b>nr2/2024/2025</b>	Uchwała w sprawie zatwierdzenia ramowego rozkładu dnia na rok szkolny 2024/2025
<b>3/2024/2025</b>	Zasięgnięcia opinii na temat programów wychowania przedszkolnego
<b>4/2024/2025</b>	Zaopiniowania przydziału dodatkowych stałych zajęć
<b>5/2024/2025</b>	Zmiany w organizacji pracy przedszkola ( Aneks 1)
<b>6/2024/2025</b>	Zmiany w Statucie Przedszkola
<b>7/2024/2025</b>	Wyrażenie opinii na temat planu nadzoru pedagogicznego
<b>8//2024/2025</b>	W sprawie opinii na temat wniosku dyrektora dotyczącego nagród dyrektora z okazji DEN
<b>9/2024/2025</b>	Zaopiniowanie planu finansowego przedszkola na rok 2026
<b>10/2024/2025</b>	W sprawie opinii na temat pracy Dyrektora Gminnego Przedszkola
<b>11/2024/2025</b>	W sprawie uchwalenia planu finansowego
<b>12/2024/2025</b>	W sprawie wyboru dwóch przedstawicieli Rady Pedagogicznej do komisji konkursowej wyłaniającej kandydata na stanowisko Dyrektora Gminnego Przedszkola w Strzelcach

#### **Zebrań z pracownikami niepedagogicznymi**

Odbyły się zebrań z pracownikami niepedagogicznymi. Na zebraniu wrześniowym dokonano przydziału obowiązków.

Dyrektor przypomniał procedury bezpieczeństwa obowiązujące w przedszkolu oraz konieczność zachowania tajemnicy służbowej w zakresie zgodnym z przyznanymi upoważnieniami do przetwarzania danych osobowych. Opracowano grafiki godzin pracy oraz przydziału kluczy zgodnie z polityką przyjętą w przedszkolu.

## **Zebrania z rodzicami**

Odbyły się 4 zebrania z rodzicami, miały charakter zebrań grupowych i konsultacji.

Podczas zebrań rodzice zostali zapoznani m. in. ze statutem przedszkola, podstawą programową wychowania przedszkolnego, zasadami przyprawiania i odprowadzania dzieci, procedurami bezpieczeństwa. Uzyskano pisemne potwierdzenia na wszelkie kwestie związane z przetwarzaniem danych osobowych oraz wyrażenia woli rodziców na organizowanie religii w przedszkolu. Przedstawiono ramowe rozkłady dnia grup oraz zasady odpłatności za przedszkole. Rodzice dzieci realizacyjnych roczne obowiązkowe wychowania przedszkolne zostali poinformowani o zasadach usprawiedliwiania nieobecności dzieci. Omówiono zasady organizacji wyjść i wycieczek.

## **DZIAŁALNOŚĆ DYDAKTYCZNO – WYCHOWAWCZA I OPIEKUŃCZA**

Realizacja zapisów podstawy programowej

Realizacja zapisów podstawy programowej przebiega systematycznie. Dyrektor zapewnia odpowiednie warunki do skutecznej realizacji podstawy programowej. Przyjęty zestaw programów jest realizowany zgodnie z założeniami we wszystkich grupach wiekowych. Analiza wykazała realizację wszystkich obszarów podstawy programowej w równym stopniu. Wyznaczone cele realizowane były we wszystkich obszarach działalności edukacyjnej. Dominującą formą pracy jest zabawa, wspierająca wielokierunkową aktywność dziecka. Nauczyciele wspierają dzieci w osiągnięciu dojrzałości szkolnej we wszystkich obszarach rozwojowych w trakcie całodziennego pobytu dziecka w przedszkolu.

Nauczyciele rzetelnie wypełniają obowiązek organizacji codziennych zajęć na świeżym powietrzu oraz dbają o sprawność fizyczną dzieci. Zapewniają wysoką jakość i różnorodność zabaw ruchowych, które zaspokajają naturalną potrzebę ruchu w każdej grupie wiekowej.

Systematyczna obserwacja i diagnoza postępów dzieci są prowadzone, a wyniki tych działań są przedstawiane rodzicom podczas zorganizowanych konsultacji. Dzięki temu rodzice są informowani o postępach swoich dzieci i mają możliwość uczestniczenia w procesie edukacyjnym.

Dodatkowo rozwijane są umiejętności i zdolności poprzez udział w projektach edukacyjnych. Dzieci lubią prezentować swoje umiejętności - recytatorskie i muzyczne podczas uroczystości przedszkolnych. Aktywnie uczestniczą w wyjazdach na wycieczki, są samodzielne- większość już potrafi całkowicie samodzielnie się ubrać. Chętnie służą pomocą podczas organizacji śniadań i obiadów w przedszkolu.

Wszystkie działania, tematy zaplanowane w planach miesięcznych zostały zrealizowane. Stwarzano różnorodne sytuacje edukacyjne i wychowawcze w formie zabawowej i zadaniowej z wykorzystaniem różnorodnych form i metod pracy oraz środków dydaktycznych, które stymulowały wszechstronny rozwój wychowanków. Wszystkie propozycje edukacyjno-wychowawcze przystosowane były do możliwości danego dziecka, różnicowane z uwzględnieniem dzieci pięcioletnich i sześcioletnich. W realizacji tematyki często wykorzystywane były zabawy dydaktyczne, zabawy ze śpiewem, najczęściej jednak doświadczenia własne dzieci. Celowe planowanie pozwalało na wsparcie dziecka we wszystkich obszarach rozwoju.

**W ramach fizycznego obszaru rozwoju dzieci** codziennie przeprowadzane były ćwiczenia i zabawy poranne, a dwa razy w tygodniu zestawy zabaw ruchowych – w młodszych grupach oraz ćwiczenia gimnastyczne – w starszych. W miarę możliwości dzieci korzystały ze świeżego powietrza na placu zabaw i w ogrodzie przedszkolnym oraz podczas spacerów. Zwracano uwagę na prawidłową postawę ciała podczas wykonywania aktywności przy stole. Dzieci miały zapewnione bezpieczne i higieniczne warunki do zabawy, spożywania posiłków oraz odpoczynku. Rozwijano u nich samodzielność podczas czynności samoobsługowych, zwiększono intensywność ćwiczeń manualnych, rozwijano koordynację wzrokowo- ruchową.

**W ramach społecznego obszaru rozwoju dzieci** uczyły się zgodnej zabawy, prawdomówności, nie odrzucania innych. Zwracano uwagę na czynienie dobra w codziennych działaniach. Uczyły się współpracy w zespole, przestrzegania reguł obowiązujących w grupie, reagowania w sposób akceptowalny społecznie w różnych sytuacjach, nawiązywania poprawnych kontaktów z rówieśnikami, zachowywania się kulturalnie podczas posiłków, uroczystości, spacerów, wycieczek oraz w życiu codziennym. używania zwrotów grzecznościowych.

W zakresie wychowania przez sztukę większość dzieci chętnie śpiewa piosenki z repertuaru dziecięcego, uczestniczy we wspólnym tańcu, muzykowaniu, słuchaniu muzyki poważnej, relaksacyjnej, dostrzegają zmianę dynamiki oraz tempa muzyki, potrafią improwizować muzykę ruchem. Dzieci w miarę swoich możliwości interesują się teatrem (uczestniczyły w przedstawieniach), zabytkami, dziełami sztuki, obrzędami ludowymi( np. andrzejki) Swoje odczucia i doświadczenia odzwierciedlały w pracach plastycznych i technicznych, używając przy tym różnych technik, kształtów i barw. Wykonują konstrukcje i modele z tworzyw i materiału naturalnego. Prace dzieci gromadzone są w teczkach indywidualnych oraz prezentowane na tablicy na holu przedszkolnym.

**W ramach emocjonalnego obszaru rozwoju dzieci** rozpoznawały i nazywały emocje, uczyły się panować nad nieprzyjemnymi emocjami, radzić sobie w trudnych sytuacjach, bezpiecznie bawić, przewidywać skutki swoich zachowań. Prowadzono różnego rodzaju spotkania, pogadanki, zajęcia przy współudziale nauczycieli specjalistów zatrudnionych w przedszkolu. Ważną rolę odgrywały bajki terapeutyczne, a także scenki odgrywane w celu nauki radzenia sobie z emocjami.

**W ramach poznawczego obszaru rozwoju dzieci** kształtowano mowę oraz gotowość do nauki czytania i pisanie poprzez omawianie obrazków, wypowiedzi na temat usłyszanego opowiadania, obejrzanego filmu, prowadzono pracę z wykorzystaniem historyjek obrazkowych, ćwiczone sprawności manualną, umiejętność posługiwania się narzędziem piśmienniczym, nożyczkami. W zakresie edukacji matematycznej dzieci uczono liczenia, przeliczania, porównywania, tworzenia zbiorów, wprowadzono figury geometryczne. Dzieciuczyły się określania położenia przedmiotów w przestrzeni. W pracy z dziećmi wykorzystywano nowoczesne metody pracy, nauczyciele posługiwali się ozobotami, robotem edukacyjnym Zosia, klockami do kodowania itp.

Nie stwierdzono zagrożenia dla realizacji podstawy programowej – przedszkole działało w sposób ciągły, zastępstwo organizowane były w ten sposób, aby zajęcia odbywały się zgodnie z ustaleniami zawartymi w planach pracy i organizacji pracy przedszkola.

**Realizacja zajęć z „Kalendarza świąt nietypowych” przyjętych w rocznym planie pracy przedszkola**

<b>Data</b>	<b>Zajęcia zrealizowane w oparciu o „Kalendarz świąt nietypowych”</b>
06.09.2024	Udział w Narodowym Czytaniu z parą prezydencką
16.09.2024	Dzień Kropki
20.09.2024	Akcja sprzątanania świata
21.09.2024	Narodowy Dzień Sportu
23.09.2024	Dzień Przedszkolaka
	Dzień Chłopca
03.10.2024	Dzień Pieczonego Ziemniaka
11.10.2024	Światowy Dzień Zdrowia Psychicznego
13.10.2024	Dzień Mycia Rąk
16.10.2024	Dzień Chleba
08.11.2024	Szkoła do Hymnu
19.11.2024	Jesienny Bal Postaci z Bajek
20.11.2024	Dzień Praw Dziecka
25.11.2024	Dzień Pluszowego Misia
29.11.2024	Wróżby Andrzejkowe
04.12.2024	Dzień Górnika
19.01.2024	Dzień Popcornu
11.02.2025r	DBI- Dzień Bezpiecznego Internetu
14.02.2025r.	Bal Karnawałowy
07.03.2025r.	Dzień Kobiet
06.03.2025r.	Kino sferyczne-Dinozaury
14.03.2025r.	Zakodowana Olimpiada matematyczna
21.03.2025r.	Pierwszy Dzień Wiosny/ Światowy Dzień Downa

02.04.2025r.	Światowy Dzień Świadomości Autyzmu
09.04.2025r.	Zajęcia otwarte z rodzicami
14.04.2025r.	Spotkanie z Alpakami- zajęcia edukacyjne
25.04.2025r.	Dzień Drzewa
06.05.2025r.	Święta Majowe-apel
12.05.2025 r.	Dzień Pielęgniarki
05.2025r.	Warsztaty w Gok-u
29.05.2025r.	Dzień Mamy i Taty
02.06.2025r.	Dzień Dziecka
06.2025 r.	Warsztaty w OSP Klonowiec
26.06.2025r.	Pożegnanie przedszkola



**Organizacja uroczystości przedszkolnych, zaplanowanych w rocznym planie pracy przedszkola na rok 2024/2025**

<b>Data</b>	<b>Uroczystość przedszkolna</b>	<b>Grupa</b>
23.09.2024	Dzień Przedszkolaka	Całe przedszkole
29.10.2024	Pasowanie na przedszkolaka	Grupa Jagódki Pszczółki
08.11.2024	Obchody Narodowego Dnia Niepodległości. Udział w akcji MEiN: „Szkola do hymnu”	Całe przedszkole
19.11.2024	Bal Jesieni	Całe przedszkole
29.11.2024	Zabawa Andrzejkowa	Całe przedszkole
09.12.2024	Mikołaj w przedszkolu	Całe przedszkole
14 – 20.12.2024	Spotkania wigilijne	Całe przedszkole
18 – 24.01.2025	Dzień Babci i Dziadka	Całe przedszkole
11.02.2025	Dzień Bezpiecznego Internetu	Całe Przedszkole
14.02. 2025	Bal Karnawałowy	Wszystkie grupy
07.03.2025	Dzień Kobiet	Wszystkie grupy
22 – 29.05.2025	Dzień Mamy i Taty	Poszczególne grupy
02.06.2025	Dzień Dziecka	Całe przedszkole
17.06.2025	Zakończenie przedszkola przez dzieci sześciolatnie	Grupy najstarsze
26.06.2025	Powitanie wakacji	Młodsze grupy



## Udział dzieci w konkursach/przeeglądach/zawodach

<b>Data</b>	<b>Nazwa konkursu/przeeglądu/zawodów</b>	
10.2024	W krainie bajek i bohaterów	Org. Biblioteka w Strzelcach
10.2024	Kapelusz Pani Jesieni	Org. E. Korzybska
11.2024	Stoliczku nakryj się zdrowo i kolorowo	Org. S. Gajewska
12.2024	Serce za odwagę	Fundacja Pamięci Narodów
12.2024	Christmas Challenge	Org. O. Miler, D. Milewska
14.02.2025	Walentynkowe serce 3D	Org. O. Miler D. Milewska
21.02.2025	Nie straszny nam dinozaur	Przedszkole Pałacyk Malucha w Dębicy Dzieci z grupy Pszczółki
II 2025	Giga Laurka dla Strażaków Lasu	Fabryka aktywności młodych Dzieci z grupy Pszczółki
21.03.2025	Konkurs na kartkę wielkanocną	Komisja Oświaty Rady Gminy Strzelce

## Warsztaty dla dzieci/przedstawienia teatralne/koncerty

Warsztaty/przedstawienia teatralne/koncerty	Sposób realizacji częstotliwość
Planetarium mobilne	Udział w wydarzeniu
Wycieczka go KDK – Dzieci z Bullerbyn	Organizacja wycieczki
Warsztaty kulinarne	Udział w wydarzeniu
Cyrk Ale Heca	Udział w wydarzeniu
Drogowy zawrót głowy - teatrzyk	Udział w wydarzeniu
Wycieczka do KDK – Kubuś Puchatek	Udział w wydarzeniu
Kino sferyczne	Udział w wydarzeniu
Zajęcia biblioteczne	Udział w zajęciach organizowanych przez Dyrektora Biblioteki
Warsztaty w Gminnym Ośrodku Kultury	Udział w wydarzeniu
Warsztaty w OSP Klonowiec	Udział w wydarzeniu



## Realizowane projekty edukacyjne/innowacje pedagogiczne

Projekt/akcja/kampania społeczne	Nauczyciel
Międzynarodowy Projekt Edukacyjny „Piękna Nasza Polska Cała”	A. Zieleniewska
Kreatywna matematyka	N. Pawłowska
Jestem małym przyjacielem przyrody	S.Gajewska
Angielski jest fun-tastyczny- Ogólnopolski Projekt Edukacyjny	D. Milewska
Sensoryczna tęcza	E. Moziakowska
Z darami natury świat nie jest ponury	D. Milewska
Czytanie na dywanie/ Narodowe czytanie	A. Zieleniewska
Kreatywne dni nietypowe	O. Miler
Projekt: Strzeleckie EkoSmyki – zajęcia dodatkowe	O. Miler, E. Korzybska, E. Moziakowska, D. Milewska, S. Gajewska, A. Zieleniewska
Kreatywne Dni Nietypowe	O. Miler,
SensoSmyki – zajęcia w ramach projektu „ Strzeleckie EkoSmyki”	A. Zieleniewska
RoboSmyki – zajęcia w ramach projektu „ Strzeleckie EkoSmyki”	O. Miler
ArtoSmyki – zajęcia w ramach projektu „ Strzeleckie EkoSmyki”	E. Moziakowska
LogoSmyki – zajęcia w ramach projektu „ Strzeleckie EkoSmyki”	E. Korzybska
Odkrywcze EkoSmyki – zajęcia w ramach projektu „ Strzeleckie	D. Milewska, S. Gajewska

### **Tworzenie warunków do respektowania praw dziecka, w tym praw ucznia niepełnosprawnego, oraz upowszechnianie wiedzy o tych prawach.**

W przedszkolu tworzone są warunki do pełnego respektowania praw dziecka poprzez zapewnienie bezpiecznego, przyjaznego i dostępnego środowiska edukacyjnego. Placówka dba o indywidualne potrzeby wychowanków, realizuje zalecenia zawarte w orzeczeniach, opiniach oraz zapewnia wsparcie specjalistów. Prowadzone były działania wychowawcze i edukacyjne upowszechniające wiedzę o prawach dziecka, zasadach wzajemnego szacunku, równości i akceptacji. W codziennej pracy przedszkole kieruje się szeroko rozumianym dobrem dziecka oraz zasadą równych szans dla wszystkich wychowanków.

---

### **Współpraca z rodzicami i środowiskiem lokalnym**

Biorąc pod uwagę zdobyte doświadczenia, wszyscy pracownicy przedszkola rozumieją, że dobre relacje z rodzicami oraz współpraca ze środowiskiem lokalnym przynosi szeroko pojmowane korzyści zarówno dla placówki, a przede wszystkim dla wychowanków. Uznawano rodziców jako równorzędnych partnerów, wykorzystywano ich zaangażowanie oraz potencjał do osiągnięcia celu jakim jest stworzenie przedszkola twórczego, otwartego i przyjaznego zarówno dla dzieci jak i ich rodziców.

Przeprowadzono 4 zebrania z rodzicami, kilka spotkań indywidualnych (konsultacji). Systematycznie przekazywano fotorelacje przedstawiające kadry z bieżących wydarzeń z życia grupy za pośrednictwem strony internetowej przedszkola i na Facebooku. Aktywnie włączano rodziców w życie przedszkola poprzez ich pomoc w organizacji Dnia Chłopaka, mikołajek, spotkania wigilijnego, Dnia Babci i Dziadka. Angażowali się oni w organizowane w przedszkolu akcje charytatywne i konkursy

Zorganizowano dla rodziców zajęcia otwarte w formie warsztatów w każdej grupie. W każdej grupie odbyły się również zebrania grupowe, Przygotowano uroczystości przedszkolne, do udziału w których zaproszono rodziców i przedstawicieli społeczności lokalnej. Szczególną formą współpracy rodziców z przedszkolem jest działalność Rady Rodziców.

Współpraca ze środowiskiem/spotkania z przedstawicielami zawodów

<b>Spotkania/przedstawienia teatralne/koncerty/wycieczki</b>	<b>Grupa</b>
Wycieczka do sadu - Muchnice	Biedronki, Żabki
Wycieczka na skrzyżowanie	Jagódki
Wycieczka do KDK na spektakl „ Przyjaciele z Bullerbyn	Całe przedszkole
Wycieczka do lasu w Raciborowie	Jagódki, Jeżyki
Wycieczka do Frajdalandii – Budy Łłowskie	Wszystkie grupy
Odwiedzanie grobów żołnierzy, zapalanie zniczy, nauka odpowiedniego zachowanie się w miejscach pamięci. (el. akcji Szkoła Pamięta)	Żabki, Biedronki, Motyle
Wyjście do Biblioteki Gminnej w Strzelcach – cykl zajęć bibliotecznych	Całe przedszkole
Wycieczka – warsztaty mydlarskie	Motylki
Wycieczka na pocztę	Motylki
Wycieczka do KDK na spektakl – Przyjaciele Kubusia Puchatka	Wszystkie grupy
Wycieczka do pracowni Malownia	Pszczółki, Jeżyki
Spacery, wycieczki tematyczne	Wszystkie grupy
Wycieczka do OSP	Grupa Jagódki, Pszczółki
Wycieczka do Króliczej Budy	Grupa Jagódki, Pszczółki
Wycieczka do Teatru Picollo i Zatoki Zabawy w Łodzi	Grupa Jagódki, Pszczoły, Jeże i Motyle
Wycieczka do Happy Park w Stróżewku	Motyle
Wycieczka do Zoo Borysew	Żaby, Biedronki
Wycieczka do ZOO w Płocku	Jagody, Pszczoły
Wycieczka do OSP Klonowiec Stary	Wszystkie grupy

Wyjścia i wycieczki organizowane są zgodnie z przepisami prawa. Nauczyciele na bieżąco dokonują wpisów do rejestru wyjść i prowadzą karty wycieczki, dbają o odpowiednią liczbę opiekunów, zgłaszają konieczność kontroli autokaru przez policję.

## WNIOSKI Z NADZORU PEDAGOGICZNEGO

Zgodnie z planem nadzoru pedagogicznego wykonano wszystkie działania związane z kontrolą, dotyczyły przestrzegania przepisów prawa z zakresu funkcjonowania przedszkola i wewnętrznych uregulowań obowiązujących w przedszkolu:

- a) kontroli przestrzegania przepisów prawa, a w tym:
- obowiązku zapewnienia bezpiecznych warunków opieki i wychowania
  - prowadzenia dokumentacji zgodnie z przepisami prawa
  - organizacji pomocy psychologiczno-pedagogicznej
- b) kontroli przebiegu procesów kształcenia i wychowania w przedszkolu
- c) kontroli efektów działalności dydaktycznej, wychowawczej i opiekuńczej oraz innej działalności statutowej przedszkola

Budynek i otoczenie przedszkola (teren wokół budynku, ogrodzenie, drogi dojazdowe, chodniki) nie stwarzają zagrożenia dla zdrowia i życia dzieci, pracowników oraz innych osób. Przed rozpoczęciem roku szkolnego przeprowadzono kontrole stanu budynku przedszkola, sal i sprzętu w ogrodzie pod kątem bezpiecznych i higienicznych warunków korzystania z obiektów. Organ prowadzący dokonał niezbędnych przeglądów technicznych.

Salę przedszkolną są bezpieczne i gwarantują realizację podstawy programowej. W trzech salach wymieniono meble, stoliki i krzesła. Dopuszczono w nowoczesny sprzęt audiowizualny, tablice multimedialne, sprzęt do robotyki, kodowania, zabawki i pomoce dydaktyczne do zajęć. Nauczyciele na bieżąco monitorują stan zabawek i urządzeń, zgłaszają niezwłocznie usterki i usuwają przedmioty, które wymagają naprawy. Sala wietrzona jest pod nieobecność dzieci, a temperatura na salach jest utrzymywana w odpowiedniej wysokości.

Dowodem przeprowadzonych kontroli są uzupełnione narzędzia nadzoru pedagogicznego tj. arkusze kontroli, notatki służbowe, adnotacje w dzienniku, stanowiące załączniki do planu nadzoru dyrektora. Planowane kontrole odbyły się w terminach wskazanych w planie nadzoru, kontrole doraźne prowadzono na bieżąco. Kontrole wykazały, że procedury zapewniania bezpieczeństwa dzieciom są przestrzegane. Procedury bezpieczeństwa w przedszkolu są aktualne i dostępne; przestrzegane są przez wszystkich pracowników przedszkola oraz rodziców. Kontroli poddano zapewnianie bezpieczeństwa dzieci podczas:

- organizacja wycieczek
- organizacja wyjść
- bezpieczeństwo podczas uroczystości
- bezpieczeństwo salach dydaktycznych
- zapobieganie wypadkom
- bezpieczeństwo przetwarzania danych osobowych

Salę przedszkolną są bezpieczne i gwarantują realizację podstawy programowej. W trzech salach wymieniono meble, stoliki i krzesła. Dopuszczono w nowoczesny sprzęt audiowizualny, tablice multimedialne, sprzęt do robotyki, kodowania, zabawki i pomoce dydaktyczne do zajęć. Nauczyciele na bieżąco monitorują stan zabawek i urządzeń, zgłaszają niezwłocznie usterki i usuwają przedmioty, które wymagają naprawy. Sala wietrzona jest pod nieobecność dzieci, a temperatura na salach jest utrzymywana w odpowiedniej wysokości.

## Pomoc psychologiczno - pedagogiczna

W roku szkolnym 2024/2025 podjęte były działania mające na celu obserwacje oraz wspieranie wszelkich aspektów funkcjonowania dzieci. Systematyczna obserwacja i rozmowy pomagały w diagnozowaniu ich pod kątem indywidualnych możliwości, predyspozycji i trudności rozwojowych. Na bieżąco, po konsultacji z rodzicami włączano dzieci w zajęcia z pedagogiem specjalnym, pedagogiem i logopedą. Trudności pojawiały się najczęściej w takich sferach, jak: przystosowanie do nowej sytuacji, nawiązywanie i podtrzymywanie właściwych relacji z rówieśnikami, dostosowanie się do panujących zasad. Występują także deficyty w zakresie funkcjonowania poznawczego-kłopoty z pamięcią, spostrzeganiem, koncentracją uwagi, czy zapamiętywaniem. Niektóre dzieci zmagają się z trudnościami w zakresie funkcjonowania emocjonalno-społecznego. Pojawia się wycofanie, izolacja, trudności w kontrolowaniu emocji, czy nadrucliwość. Wszystkie wyżej opisane sytuacje analizowano w zespole nauczycieli i specjalistów, pozostawano w stałym kontakcie z rodzicami, przeprowadzano konsultacje, podczas których wspólnie ustalano kierunki oddziaływań.

W przedszkolu zapewnia się prawidłową organizację warunków sprzyjających nabywaniu przez dzieci doświadczeń, które umożliwią im ciągłość procesów adaptacji oraz pomoc dzieciom rozwijającym się w sposób nieharmonijny, wolniejszy lub przyspieszony.

34 dzieci korzystało z terapii logopedycznej. Dla każdego dziecka opracowano plan terapii. Dzieci regularnie uczestniczyły w zajęciach, były zaangażowane, wykonywały zaproponowane ćwiczenia. Na bieżąco informowano rodziców o przebiegu zajęć. Proponowano ćwiczenia do prowadzenia w domu.

Nauczyciele rozpoznają potrzeby i możliwości dzieci. Formułują wnioski do indywidualizacji i pomocy pp w toku bieżącej pracy. W teczkach indywidualnych wpisano ustalone wnioski. W trakcie obserwacji zajęć widoczna była indywidualizacja oddziaływań, a w zapisach dziennych udokumentowano pracę indywidualną i w małych grupach odpowiednio do ustalonych wniosków. Dyrektor obserwował imprezy organizowane w przedszkolu. Zauważono duże zaangażowanie nauczycieli, rodziców oraz występujących dzieci. Repertuar był dostosowany do wieku i możliwości dzieci. Nauczyciele przygotowali adekwatne do tematyki dekoracje, rekwizyty przebrania. Podjęto działania mające na celu wspieranie rozwoju dzieci. Tworzono warunki do aktywnego i pełnego uczestnictwa dzieci w życiu przedszkola. Nauczyciele współpracują ze sobą i specjalistami na rzecz dzieci. Na bieżąco informują rodziców o postępach dzieci.

Na podstawie diagnozy i obserwacji wstępnej przeprowadzonej przez nauczycieli grup, a pogłębionych przez specjalistów do pomocy zakwalifikowano 48 dzieci. W tym niektóre korzystają z kilku form wsparcia.

- pedagog specjalny - 31,
- pedagog – 31 + 7 – zajęcia rozwijające kompetencje emocjonalno - społeczne,
- logopeda – 34.

Rodzice dzieci zostali zapoznani z przyznanymi formami pomocy psychologiczno-pedagogicznej, ich czasem trwania i godzinami zajęć. Wyrazili na nie zgodę w formie pisemnej (zgody załączono do teczek indywidualnych dzieci). Rodzice mają możliwość konsultacji ze specjalistami, z której chętnie korzystają.

Specjaliści oprócz prowadzenia zajęć z dziećmi:

- wspierają nauczycieli w realizacji zadań w zakresie udzielania pomocy psychologiczno-pedagogicznej oraz kształcenia specjalnego
- wspierają nauczycieli we wdrażaniu indywidualizacji kształcenia poprzez dostosowanie sposobów i metod pracy do indywidualnych potrzeb rozwojowych i edukacyjnych i możliwości psychofizycznych ucznia oraz dobór metod, form kształcenia i środków dydaktycznych do potrzeb dzieci

Prowadzono zajęcia rewalidacyjne, których celem było wsparcie rozwoju dzieci poprzez dostosowanie działań do jego indywidualnych potrzeb oraz wzmocnienie umiejętności społecznych, edukacyjnych. Praca z dziećmi, ramach tych zajęć polegała na: usprawnianiu funkcji percepcyjno – motorycznych, stymulowaniu rozwoju poznawczego, poszerzaniu wiedzy ogólnej, wzbogacaniu czynnego i biernego słownictwa, doskonaleniu, rozwijaniu sprawności manualnej oraz koordynacji wzrokowo – ruchowej, budowaniu zdolności koncentracji uwagi na wykonywanym zadaniu oraz rozwijaniu zainteresowań. W ramach zastępstwa za surdopedagoga zorganizowano zajęcia rewalidacyjne dla dziecka niesłyszącego. Usprawniano funkcje percepcyjno – motoryczne, stymulowano rozwój poznawczy, poszerzano wiedzę, wzbogacano słownictwo.

Odbываły się też zajęcia rozwijające kompetencje emocjonalno – społeczne. Celem głównym zajęć była poprawa społecznego i emocjonalnego funkcjonowania dzieci i nauka nowych umiejętności, niezbędnych do budowania właściwych relacji. Tworzenie atmosfery bezpieczeństwa i serdeczności, wzajemnego zaufania.

W przedszkolu organizowane jest kształcenie specjalne. Objęto nim dzieci wymagające wsparcia w związku z deficytami i zaburzeniami rozwojowymi. W roku szkolnym 2024/2025 podejmowane były działania mające na celu obserwacje oraz wspieranie wszelkich aspektów funkcjonowania dzieci. Systematyczna obserwacja i rozmowy pomagały w diagnozowaniu ich pod kątem indywidualnych możliwości, predyspozycji i trudności rozwojowych. Specjaliści, wspólnie z wychowawcami dzielili się zdobytymi informacjami, spostrzeżeniami i wiedzą. Na bieżąco, po konsultacji z rodzicami, włączano do zajęć dzieci, u których zaistniała taka potrzeba.

Trudności pojawiały się najczęściej w takich sferach, jak: przystosowanie do nowej sytuacji, nawiązywanie i podtrzymywanie właściwych relacji z rówieśnikami, dostosowanie się do panujących zasad. Zauważono deficyty w zakresie funkcjonowania poznawczego, kłopoty z pamięcią, spostrzeganiem, koncentracją uwagi, czy zapamiętywaniem. Niektóre dzieci zmagają się z trudnościami w zakresie funkcjonowania emocjonalno-społecznego. Pojawia się wycofanie, izolacja, trudności w kontrolowaniu emocji, czy nadruchliwość. Wszystkie opisane sytuacje analizowane były w zespole nauczycieli i specjalistów, pozostawano w stałym kontakcie z rodzicami, przeprowadzono dla nich konsultacje, podczas których wspólnie ustalano, jakie działania będą najlepsze w przypadku ich dziecka.

## KONTROLA PRZEBIEGU PROCESÓW KSZTAŁCENIA I WYCHOWANIA W PRZEDSZKOLU

Procesy kształcenia i wychowania w przedszkolu przebiegają właściwie. Nauczyciele na bieżąco analizują uzyskiwane efekty kształcenia i wychowania. Obserwacja dzieci na zajęciach, podczas zabaw swobodnych i organizowanych przez przedszkole uroczystościach pozwala stwierdzić, że dzieci opanowały i wykorzystują wiadomości i umiejętności określone w podstawie programowej.

Nauczyciele tworzą sytuacje zachęcające dzieci do podejmowania różnorodnych aktywności, a podejmowanie działań wychowawczych i profilaktycznych służy eliminowaniu zagrożeń oraz wzmocnieniu właściwych zachowań dzieci. Angażują rodziców w działania przedszkola i współpracują z instytucjami i organizacjami działającymi w środowisku lokalnym.

Analiza zapisów w dzienniku i planów pracy pozwala stwierdzić, iż realizacja podstawy programowej wychowania przedszkolnego przebiega bez zakłóceń. Sposób zagospodarowania czasu zajęć jest prawidłowy. Planowane i realizowane są różnorodne formy i metody zajęć z uwzględnieniem pracy w grupie mieszanej. Nauczyciele wspólnie z dziećmi, często przy pomocy rodziców, przygotowują czasowe i stałe kąciki zainteresowań tj. kąciki czytelnicze, przyrodnicze, muzyczne oraz kąciki nawiązujące do aktualnie realizowanej tematyki tygodniowej.

Nauczyciele zerówek monitorują frekwencji dzieci realizujących roczne przygotowanie przedszkolne i nie stwierdzono w tym zakresie problemów tj. dłuższe nieobecności dzieci są usprawiedliwiane przez rodziców, a nauczyciele odnotowują ten fakt w dzienniku w polu „uwagi”.

## REALIZACJA KIERUNKÓW OŚWIATOWYCH PAŃSTWA

Edukacja prozdrowotna w szkole - kształtowanie zachowań służących zdrowiu, rozwijanie sprawności fizycznej i nawyku aktywności ruchowej, nauka udzielania pierwszej pomocy.

Podjęte działania:

- Omawianie zasad postępowania, które sprzyja zachowaniu zdrowia, historyjek obrazkowych, literatury tematycznej oraz oglądanie filmów profilaktycznych nt. Zdrowia, realizację tematyki kompleksowej o zdrowiu, wakacyjnych podróżach, zdrowym odżywianiu
- Ciągłe przypominanie dzieciom zasad bezpieczeństwa podczas zabaw w sali oraz na placu przedszkolnym. Uczestnictwo w zajęciach gimnastycznych i sportowych, codzienna poranna gimnastyka, częste przebywanie na świeżym powietrzu- spacer i zabawy na placu zabaw.
- Rozmowy na tematy związane ze zdrowym odżywianiem i aktywnym wypoczynkiem.
- Higieniczne przygotowanie i spożywanie posiłków- codzienne śniada
- Uczestnictwo w warsztatach kulinarnych z dietetykiem oraz udział w konkursie „Stoliczku nakryj się smacznie, zdrowo, kolorowo” uświadamiającym dzieciom potrzebę zdrowego żywienia, spożywania owoców i warzyw.
- Dbanie o higienę przygotowywania posiłków, swoją czystość i czystość otoczenia.
- Zajęcia ze strażakami z OSP Klonowiec, nauka udzielania pierwszej pomocy ( zabawa „ Pomagam choremu misiowi”), podczas zajęć ćwiczenia praktyczne we wzywaniu pogotowia ratunkowego, nauka numerów alarmowych,
- Ćwiczenia praktyczne mycia rąk.

**Szkoła miejscem edukacji obywatelskiej, kształtowania postaw społecznych i patriotycznych, odpowiedzialności za region i ojczyznę. Edukacja dla bezpieczeństwa i proobronna.**

Podjęte działania:

- Wyrabianie szacunku dla ojczyzny i symboli narodowych.
- Słuchanie legend, opowiadań, nagrań muzycznych, uczenie się piosenek patriotycznych, utrwalanie słów i melodii hymnu, uczenie się właściwych zachowań podczas śpiewania hymnu biorąc udział w akcji „Szkoła do hymnu” oraz apelu z okazji Święta Niepodległości Polski.
- Zdobywanie wiedzy nt. Święta Niepodległości Polski. Poznawanie piękna krajobrazów Polski, różnorodności regionów oraz strojów i potraw regionalne.
- Poznawanie sylwetek sławnych Polaków, zabytków.
- Celebrowanie tradycji bożonarodzeniowych, wielkanocnych, zwyczajów andrzejkowych i mikołajkowych.

Ponadto dzieci odwiedziły groby znanych i nieznanymi żołnierzy na cmentarzu parafialnym. Podczas spaceru po miejscowości Strzelce poznały urzędy państwowe. Podtrzymywano tradycje rodzinne poprzez organizowanie uroczystości dla członków rodziny (Dzień Babci i Dziadka) oraz świętowano urodziny dzieci.

Dzieci brały udział w Apelu z okazji świąt majowych, uczyły się i recytowały wiersze patriotyczne, Organizowano kąciki patriotyczne w salach, prowadzono zajęcia przybliżające piękno naszego kraju ( Wycieczka po Polsce, Nasza Ojczyzna)

**Wspieranie dobrostanu dzieci i młodzieży, ich zdrowia psychicznego. Rozwijanie u uczniów i wychowanków empatii i wrażliwości na potrzeby innych. Podnoszenie jakości edukacji włączającej umiejętności pracy z zespołem zróżnicowanym.**

Podjęte działania:

- Każdego dnia podczas pobytu dzieci w przedszkolu i na jego terenie, a także podczas spacerów i wycieczek zapewniano dzieciom bezpieczeństwo i poczucie bezpieczeństwa.
- Dbano o przyjazną atmosferę w grupie, prowadzono rozmowy o ich uczuciach, wspierano i uczono zachowań w sytuacjach trudnych.
- Uczono rozwiązywania problemów.
- Kształtowano nawyk kulturalnego zwracania się do siebie, do dorosłych- używanie form grzecznościowych- mówienie: dzień dobry, do widzenia, proszę, przepraszam, dziękuję. Szanowanie cudzej własności, wytworów pracy rówieśników, zachowanie kultury wypowiedzi, obchodzenie się prawdą.
- Kształtowano postawy społeczne poprzez pomoc międzyludzką w codziennych kontaktach oraz włączanie się w zbiórkę charytatywną- Szlachetna Paczka. Pamiętano o potrzebie dokarmiania przez dzieci ptaków zimą.
- Realizowano tematykę dotyczącą praw dziecka,
- Tworzenie kącików wyciszenia w salach, w których dzieci mogą wypocząć, uspokoić emocje, odpocząć,

**Wspieranie rozwoju umiejętności cyfrowych uczniów i nauczycieli, ze szczególnym uwzględnieniem bezpiecznego poruszania się w sieci oraz krytycznej analizy informacji dostępnych w Internecie. Poprawne metodycznie wykorzystywanie przez nauczycieli narzędzi i materiałów dostępnych w sieci, w szczególności opartych na sztucznej inteligencji, korzystanie z zasobów Zintegrowanej Platformy Edukacyjnej.**

Podjęte działania:

- Korzystanie z gier ćwiczeń interaktywnych, prezentacji multimedialnych, programów edukacyjnych, filmów edukacyjnych z użyciem laptopa, projektora, tablicy multimedialnej, maty do kodowania, robotów edukacyjnych: Ozobotów Indi, Zosia.
- Korzystanie z elektronicznej pomocy dydaktycznej jaką jest „Cyfrowe przedszkole” Wydawnictwa WSiP.
- Nauczyciele systematycznie posługiwali się komputerem, na którym opracowywali plany pracy dydaktyczno – wychowawczej na każdy miesiąc oraz dokumentację przedszkolną. Planując lub prowadząc działania edukacyjne korzystano w aplikacji Facebook, Messenger,
- W każdej grupie obchodzono Dzień Bezpiecznego Internetu, a także zajęcia edukacyjne „ Bezpieczny Internet dla przedszkolaka”,
- Rozwijano podstawowe kompetencje cyfrowe poprzez wykorzystanie tablic multimedialnych – gry logiczne, puzzle, kolorowanki, kodowano i programowano bez komputera – zabawy matą do kodowania, kubeczkami,, kolorowymi strzałkami.
- Nauczyciele podnosili własne umiejętności w tym zakresie biorąc udział w szkoleniach, warsztatach.

**Kształtowanie myślenia analitycznego poprzez interdyscyplinarne podejście do nauczania przedmiotów przyrodniczych i ścisłych oraz poprzez pogłębianie umiejętności matematycznych w kształceniu ogólnym.**

Podjęte działania:

- Zorganizowanie w salach kącika przyrody
- Organizowanie spacerów i wycieczek o tematyce przyrodniczej
- Prowadzenie zajęć o charakterze przyrodniczym zgodnie z tematyką kompleksową ( np. zapoznanie z kalendarzem pogody),
- Prowadzenie zajęć o charakterze przyrodniczym i ekologicznym w ramach projektu edukacyjnego- Odkrywczę EkoSmyki
- Realizacja z dziećmi zadań Ogólnopolskiego Projektu Edukacyjnego pt.„Jestem małym przyjacielem przyrody”
- Dostarczenie możliwości prowadzenia obserwacji przyrodniczych ( wycieczka do sadu, lasu, spaceru i wycieczki)
- Prowadzenie doświadczeń przyrodniczych, formułowanie hipotez
- Codzienne zabawy z liczeniem, porównywaniem, klasyfikowaniem

**Wspieranie rozwoju umiejętności cyfrowych uczniów i nauczycieli, ze szczególnym uwzględnieniem bezpiecznego poruszania się w sieci oraz krytycznej analizy informacji dostępnych w Internecie. Poprawne metodycznie wykorzystywanie przez nauczycieli narzędzi i materiałów dostępnych w sieci, w szczególności opartych na sztucznej inteligencji, korzystanie z zasobów Zintegrowanej Platformy Edukacyjnej.**

Podjęte działania:

- Korzystanie z gier ćwiczeń interaktywnych, prezentacji multimedialnych, programów edukacyjnych, filmów edukacyjnych z użyciem laptopa, projektora, tablicy multimedialnej, maty do kodowania, robotów edukacyjnych: Ozobotów Indi, Zosia.
- Korzystanie z elektronicznej pomocy dydaktycznej jaką jest „Cyfrowe przedszkole” Wydawnictwa WSiP.
- Nauczyciele systematycznie posługiwali się komputerem, na którym opracowywali plany pracy dydaktyczno – wychowawczej na każdy miesiąc oraz dokumentację przedszkolną. Planując lub prowadząc działania edukacyjne korzystano w aplikacji Facebook, Messenger,
- W każdej grupie obchodzono Dzień Bezpiecznego Internetu, a także zajęcia edukacyjne „ Bezpieczny Internet dla przedszkolaka”,
- Rozwijano podstawowe kompetencje cyfrowe poprzez wykorzystanie tablic multimedialnych – gry logiczne, puzzle, kolorowanki, kodowano i programowano bez komputera – zabawy matą do kodowania, kubeczkami,, kolorowymi strzałkami.
- Nauczyciele podnosili własne umiejętności w tym zakresie biorąc udział w szkoleniach, warsztatach.

**Kształtowanie myślenia analitycznego poprzez interdyscyplinarne podejście do nauczania przedmiotów przyrodniczych i ścisłych oraz poprzez pogłębianie umiejętności matematycznych w kształceniu ogólnym.**

Podjęte działania:

- Zorganizowanie w salach kącika przyrody
- Organizowanie spacerów i wycieczek o tematyce przyrodniczej
- Prowadzenie zajęć o charakterze przyrodniczym zgodnie z tematyką kompleksową ( np. zapoznanie z kalendarzem pogody),
- Prowadzenie zajęć o charakterze przyrodniczym i ekologicznym w ramach projektu edukacyjnego- Odkrywczę EkoSmyki
- Realizacja z dziećmi zadań Ogólnopolskiego Projektu Edukacyjnego pt.„Jestem małym przyjacielem przyrody”
- Dostarczenie możliwości prowadzenia obserwacji przyrodniczych ( wycieczka do sadu, lasu, spaceru i wycieczki)
- Prowadzenie doświadczeń przyrodniczych, formułowanie hipotez
- Codzienne zabawy z liczeniem, porównywaniem, klasyfikowaniem

**Wspieranie rozwoju umiejętności zawodowych oraz umiejętności uczenia się przez całe życie poprzez wzmocnienie współpracy szkół i placówek z pracodawcami oraz z instytucjami regionalnymi.**

Podjęte działania:

Współpraca z:

Gminną Biblioteką Publiczną w Strzelcach- dzieci poznały zawód bibliotekarki, Poczta Polska- dzieci poznały pracę pracowników poczty, KDK w Kutnie- podczas przedstawień teatralnych przybliżyły sobie pracę aktorów, Komendą Powiatową Policji w Kutnie- dzieci poznały pracę policjanta, Sądownikiem- poznanie pracy sędziego, pielęgniarką, strażakiem, bibliotekarzem, aktorem, cyrkowcem

## **DOSKONALENIE ZAWODOWE**

Nauczyciele wzięli udział w szkoleniach:

L.P	Tytuł szkolenia
1	„Dyscyplina bez nakazów” w ramach ES
2	„Maraton artystyczny- warsztaty doskonalące muzyczno- tanecznie -plastyczne” w ramach ES
3	„Kodowanie na dywanie z robotami edukacyjnymi” w ramach ES
4	Canva w pracy nauczyciela wychowania przedszkolnego i edukacji wczesnoszkolnej- MSCDN Płock
5	Wczesne nauczanie języka obcego- MSCDN Płock
6	Studia podyplomowe: Pedagogika Specjalna. Edukacja i rehabilitacja osób ze spektrum autyzmu i Zespołem Aspergera
7	Trening Umiejętności Społecznych I i II stopnia
8	Inteligencja emocjonalna
9	Komunikacja interpersonalna
10	Integracja Sensoryczna
11	Zaburzenia ze spektrum autyzmu
12	Profilaktyka uzależnień
13	Biblioterapia

21	Zaburzenia cyfrowe dzieci i młodzieży
22	Dbanie o własne zdrowie i odporność psychofizyczną na co dzień
23	Praca z uczniem ze spektrum autyzmu – praktyczne rozwiązania
24	Mózg dziecka w dobie cyfrowej rewolucji. Zabawy i układanki lewopółkulowe stymulujące myślenie
25	Regulacja emocji u dzieci w wieku przedszkolnym w praktyce
26	Muzograjki, czyli muzyczne inspiracje do gry na przedszkolnych instrumentach
27	Zabawa w przedszkolu – szkolenie muzyczno - ruchowe
28	Roczny przewodnik po pracach plastycznych wspierających rozwój dzieci
29	Dziecięca matematyka wg koncepcji prof. Edyty Gruszczyk- Kolczyńskiej
30	Kurs kwalifikacyjny z zakresu INTEGRACJI SENSORYCZNEJ
31	Szkolenie dla nauczycieli z zakresu zapobiegania dyskryminacji
32	Maraton artystyczny- warsztaty doskonalące muzyczno-taneczno-plastyczne
33	Rzuć kostką- zabawy nie tylko matematyczne
34	Rozwój kompetencji społecznych, komunikacyjnych i emocjonalnych dzieci w programie Przyjaciele Zippiego

Wybór szkoleń był zgodny z potrzebami przedszkola, wynikał również z realizacji projektu „Strzeleckie Eko Smyki przyjaciele ziemi”. Dyrektor przedszkola na zebraniach rady pedagogicznej przedstawiał: zmiany w przepisach prawa oświatowego tym dotyczące oceny pracy nauczycieli oraz awansu zawodowego, inspirował nauczycieli do podejmowania doskonalenia zawodowego.

Nauczyciele wykorzystują zdobyte podczas doskonalenia wiadomości i umiejętności m.in. poprzez wykorzystanie nowych metod pracy z dziećmi na zajęciach, budowanie motywacji wewnętrznej dzieci, podczas pracy z dziećmi potrzebującymi pomocy psychologiczno-pedagogicznej.

W ramach posiadanych środków dyrektor przyznaje nauczycielom dodatki motywacyjne. Z okazji DEN dyrektor przyznał nagrody dyrektora przedszkola oraz zawnioskował o przyznanie nagrody wójta. Wspierano nauczycieli realizujących projekty dydaktyczne i wychowawcze oraz działalność innowacyjną. Zabezpieczono, w planie finansowym przedszkola na rok budżetowy 2025, odpowiednie środki na szkolenia i studia podyplomowe.

## **DZIAŁANIA PROMUJĄCE PRZEDSZKOLE**

- Prezentowanie życzliwej postawy wobec klientów placówki przez wszystkich pracowników przedszkola
- Dbłość o dobrą opinię przedszkola w środowisku lokalnym.
- Systematyczne umieszczanie informacji oraz fotorelacji na stronie internetowej przedszkola (<https://przedszkolestrzelce.eu/>), na profilu społecznościowym oraz, kąciku dla rodziców
- Organizowanie spotkań rodzinnych ( Dzień Rodziny, Dzień Babci i Dziadka, Dzień Dziecka)
- Organizowanie i udział w konkursach i przeglądach
- Prowadzenie akcji charytatywnych
- Organizowanie wystaw prac plastycznych dzieci
- Uczestnictwo w akcjach ogólnopolskich
- Nawiązanie współpracy z instytucjami, przedszkolami, zakładami użyteczności publicznej
- Występ dzieci przedszkolnych na Gminnych Dożynkach

## **DOŻYWIANIE**

Dzieci przedszkolne korzystały z usług stołówki szkolnej, z posiłków korzystało około 115 dzieci

## POZYSKIWANIE DODATKOWYCH ŚRODKÓW FINANSOWYCH

Projekt współfinansowany ze środków Europejskiego Funduszu Społecznego Plus w ramach programu regionalnego Fundusze Europejskie dla Łódzkiego 2021 – 2027: „Strzeleckie EkoSmyki – przyjaciele Ziemi” - poprawa jakości kształcenia przedszkolnego w Gminie Strzelce:

- pomoce do zajęć,
- zajęcia dodatkowe ( RoboSmyki, LogoSmyki, Odkrywcze EkoSmyki, SensoSmyki, ArtoSmyki),
- szkolenia dla nauczycieli,
- wyposażenie placu zabaw,

Sponsorami byli także rodzice, którzy pomagali w wyposażeniu sal w zabawki, klocki i książeczki, poczęstunki na uroczystości, zakupienie dyplomów i nagród na koniec roku.

Oprócz tego:

- Firma Kellogg z Kutna - przekąski dla dzieci
- Sołectwo Strzelce – zakup kserokopiarki
- Sołectwo Bociany – pomoce dydaktyczne do zajęć, układanki



# KULTURA

## GMINNA BIBLIOTEKA PUBLICZNA W STRZELCACH

Rok 2025 był dla Gminnej Biblioteki Publicznej w Strzelcach czasem intensywnej pracy, rekordowych inwestycji w czytelnictwo oraz budowania silnych więzi z lokalną społecznością. Jako dyrektor instytucji, z satysfakcją oddaję w Państwa ręce sprawozdanie, które jest dowodem na to, że nawet na niewielkiej przestrzeni można realizować wielką misję: promocję czasu spędzanego z książką jako wartościowego sposobu na życie

Biblioteka, mimo skromnego metrażu 80 m<sup>2</sup>, mieści bogaty i starannie wyselekcjonowany księgozbiór liczący ponad 10 tysięcy woluminów. Dzięki rekordowej dotacji na zakup nowości wydawniczych w wysokości 20 000 zł, rok 2025 stał się przełomowy pod względem aktualności naszej oferty. Reagujemy na trendy rynkowe i sugestie czytelników w czasie rzeczywistym – nowe tytuły trafiają do rąk odbiorców niemal natychmiast po opracowaniu, co sprawia, że biblioteka jest postrzegana jako nowoczesne centrum literatury. Tym samym w ubiegłym roku przeprowadzono skontrum biblioteczne i selekcję



Jestem świadoma barier architektonicznych wynikających z lokalizacji na pierwszym piętrze urzędu gminy oraz braku windy. Dlatego naszą odpowiedzią na te trudności jest aktywna polityka dostępności. W 2025 roku z sukcesem rozwijaliśmy usługę „książki na telefon” oraz realizowaliśmy zamówienia elektroniczne, dostarczając literaturę bezpośrednio do domów osób ze szczególnymi potrzebami. Wierzymy, że bezpłatny dostęp do kultury nie powinien znać barier fizycznych.



Mijający rok upłynął pod znakiem wyjątkowych wydarzeń:

- Spotkania autorskie: Zorganizowaliśmy dwa duże wydarzenia, które przyciągnęły nowych czytelników. Dzięki gościnności Gminnego Ośrodka Kultury przy ul. Głównej, mogliśmy przyjąć szerokie grono odbiorców, których nie pomieściłby lokal biblioteki.
- Edukacja i młodzież: Współpraca z placówkami oświatowymi jest fundamentem naszych działań. Prowadzimy lekcje biblioteczne oraz spotkania z zaproszonymi gośćmi, ale też same tworzymy autorskie scenariusze zajęć. Efektem tej pracy są sukcesy naszych podopiecznych – uczniowie szkoły podstawowej, przygotowani przez nasze bibliotekarki, zajęli ponownie czołowe miejsca w powiatowym konkursie „PoznajMY nasz region”.
- Najmłodszy czytelnicy: Kontynuujemy udział w ogólnopolskim programie
- „Mała Książka – Wielki Człowiek”, budując nawyk czytelnicy u przedszkolaków i ich rodziców.

## Działanie w oparciu o statut i misję

Fundamentem funkcjonowania Gminnej Biblioteki Publicznej w Strzelcach jest Statut nadany przez Organizatora – Gminę Strzelce. Jednak to uchwalona w 2022 roku Misja Biblioteki wyznacza codzienne kierunki naszych działań, orientując je na nowoczesne wspieranie edukacji kulturalnej i społecznej mieszkańców.

W 2025 roku realizacja zadań statutowych oraz celów misji przebiegała w następujących obszarach:

- Zasoby i profesjonalizacja (gromadzenie i opracowywanie): Zgodnie z misją efektywnego zaspokajania potrzeb czytelniczych, w 2025 roku położyliśmy szczególny nacisk na jakość księgozbioru. Dzięki rekordowym nakładom finansowym, proces selekcji i zakupu nowości opierał się na bezpośrednim dialogu z czytelnikami, co pozwoliło na budowanie oferty "szytej na miarę".
- Obsługa i budowanie relacji (przyjaciół biblioteki): Realizując postulat "zindywidualizowanej i fachowej obsługi", odeszliśmy od modelu urzędowego na rzecz relacyjnego. Nasi czytelnicy traktowani są jako partnerzy i pasjonaci literatury. W 2025 roku priorytetem była szybkość udostępniania zbiorów – książka trafia do czytelnika niemal natychmiast po jej zakupie.
- Współpraca międzyinstytucjonalna: Synergia z Gminnym Ośrodkiem Kultury oraz lokalnymi placówkami oświatowymi pozwoliła nam wyjść poza ograniczenia lokalowe. Wspólna organizacja spotkań autorskich i lekcji bibliotecznych pokazała, że Biblioteka jest sprawnym i pożądanym partnerem w gminnej sieci kultury.

- Wspieranie inkluzji (szczególna troska o seniorów): W obliczu barier architektonicznych (lokalizacja na I piętrze), w minionym roku zintensyfikowaliśmy działania na rzecz osób starszych i o ograniczonej mobilności. Realizacja misji "otaczania szczególną troską" odbywała się poprzez aktywny dowóz książek do domów oraz wsparcie w wyborze lektur drogą telefoniczną i elektroniczną.
- Promocja i tożsamość lokalna: Biblioteka aktywnie uczestniczyła w budowaniu społeczeństwa obywatelskiego i dbałości o tożsamość regionu. Kluczowym elementem było przygotowanie młodzieży do konkursu „PoznajMY nasz region”, co bezpośrednio realizuje zapis misji o promowaniu kultury i tradycji Strzelce wśród najmłodszych pokoleń.

---

Podsumowując, w 2025 roku Gminna Biblioteka Publiczna w Strzelcach nie tylko wypełniała obowiązki statutowe, ale przede wszystkim była żywym centrum spotkań, promującym czytelnictwo jako klucz do rozwoju osobistego mieszkańców naszej Gminy.

## Działalność biblioteki w liczbach

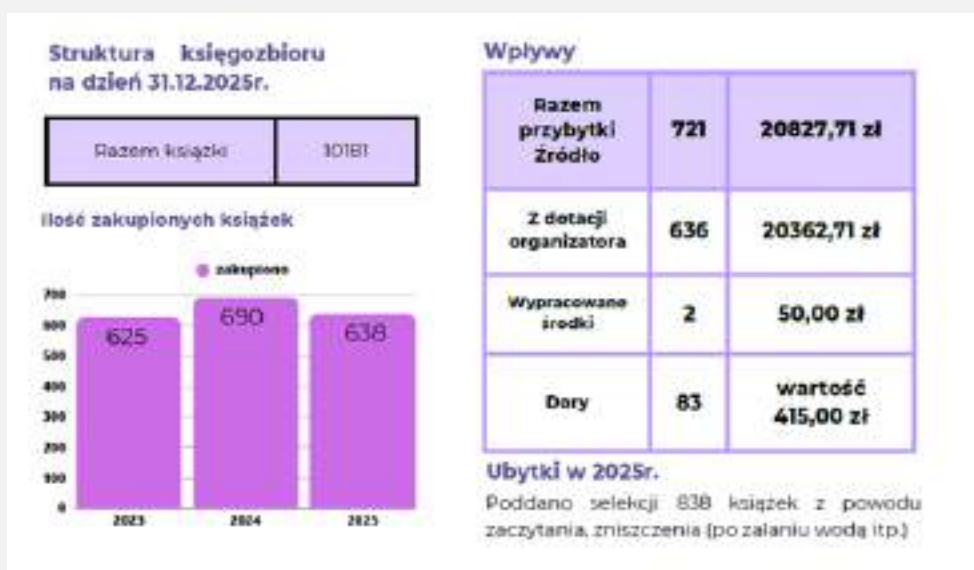

Dane liczbowe za rok 2025 odzwierciedlają z jednej strony dynamiczny rozwój oferty nowości, a z drugiej – proces niezbędnej modernizacji i porządkowania zasobów bibliotecznych.

Stan i struktura księgozbioru Na dzień 31 grudnia 2025 roku stan końcowy księgozbioru wyniósł 10 181 woluminy. Struktura zbiorów prezentuje się następująco:

- Literatura dla dorosłych: 5098 wol.
- Literatura dla dzieci i młodzieży: 3079 wol.
- Literatura z pozostałych działów (popularnonaukowa): 2004 wol.

Przybytki i inwestycje w nowości Rok 2025 był rekordowy pod względem nakładów finansowych. Na zakup nowości wydawniczych wydatkowano łącznie 20 827,71 zł.

- Główny trzon finansowania stanowiła dotacja organizatora w wysokości 20 362,71 zł, co pozwoliło na zakup 636 nowych egzemplarzy.
- Pozostałe wpływy to dary od czytelników (83 woluminy o wartości 415 zł).

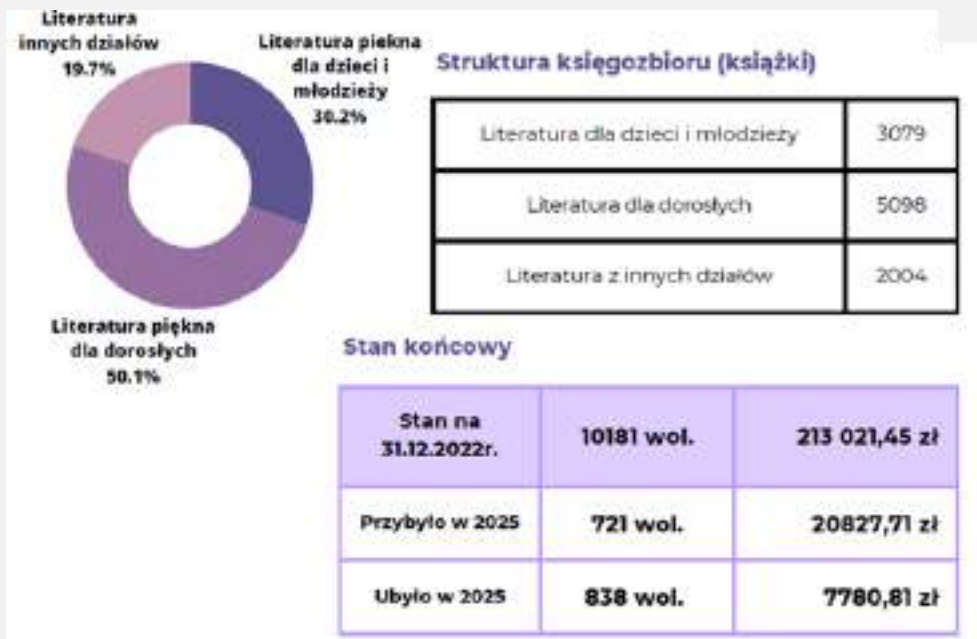

Warto zaznaczyć, że mimo rekordowego budżetu, ogólna liczba zakupionych woluminów jest nieznacznie niższa niż w latach ubiegłych. Wynika to bezpośrednio z gwałtownego wzrostu cen jednostkowych książek na rynku wydawniczym. Priorytetem biblioteki pozostaje jednak wysoka jakość i aktualność oferty, dlatego zdecydowaliśmy się na zakup tytułów najbardziej pożądanym przez czytelników, nawet przy ich wyższej cenie rynkowej. Selekcja i skontrum – dbałość o jakość W minionym roku, w czerwcu przeprowadziliśmy pełne skontrum biblioteczne oraz gruntowną selekcję zbiorów.

Ubytki: Z ewidencji usunięto 838 woluminów o łącznej wartości 7 780,81 zł.

Przyczyny: Głównymi powodami wycofania książek były ich fizyczne zniszczenie (zaczynanie, uszkodzenia losowe, np. zalania) oraz dezaktualizacja treści.

Dzięki tym odważnym, ale koniecznym działaniom, księgozbiór został "odchudzony" ze zniszczonych pozycji, co znacząco poprawiło estetykę półek i funkcjonalność małej przestrzeni bibliotecznej.

Wskaźniki czytelnictwa W roku sprawozdawczym odnotowano nieznaczny spadek liczby czytelników i wypożyczeń. Jest to zjawisko bezpośrednio powiązane z procesem inwentaryzacji (skontrum). Przeprowadzenie tak szeroko zakrojonej kontroli zbiorów wymagało całkowitego zamknięcia biblioteki dla użytkowników przez okres 3 tygodni. Przerwa ta, choć niezbędna z punktu widzenia przepisów i dbałości o majątek gminy, wpłynęła na statystyki roczne. Przewidujemy, że odświeżona oferta i nowoczesny wizerunek placówki pozwolą na odrobienie tych wskaźników z nawiązką w nadchodzącym roku.

## Charakterystyka użytkowników i struktura czytelnictwa



Analiza struktury czytelników w 2025 roku odzwierciedla tendencje demograficzne gminy Strzelce oraz wpływ migracji edukacyjnej młodzieży. Łączna liczba zarejestrowanych czytelników wyniosła 265 osób, a ich profil wiekowy i zawodowy pozwala na precyzyjne dostosowanie oferty biblioteki do realnych potrzeb mieszkańców.

Struktura wiekowa – diagnoza i wnioski  
Zestawienie czytelników według grup wiekowych uwidacznia dwa silne filary naszej działalności oraz jedno istotne wyzwanie:

- Najmłodsi i dzieci (39 osób do lat 5 oraz 66 osób w wieku 6–12 lat): To najliczniejsza i najbardziej aktywna grupa (łącznie 105 osób). Sukces ten jest wynikiem intensywnej współpracy ze szkołami oraz udziału w programie „Mała Książka – Wielki Człowiek”.
- Dorośli i Seniorzy (144 osoby powyżej 25. roku życia): Grupy wiekowe 25–44 lata (51 osób), 45–60 lat (51 osób) oraz powyżej 60. roku życia (42 osoby) stanowią stabilny fundament czytelnictwa. Zauważalny wzrost liczby seniorów sprawia, że priorytetem staje się usługa „książki na telefon”, niwelująca bariery architektoniczne urzędu.
- Luka pokoleniowa (grupa 16–24 lata): Zaledwie 6 zarejestrowanych czytelników w wieku licealnym i studenckim potwierdza trend odpływu młodzieży do większych ośrodków (miasta powiatowe i wojewódzkie). To tam toczy się ich życie edukacyjne i tam najczęściej korzystają z zasobów bibliotek uczelnianych.

Struktura według zajęcia. Podział czytelników ze względu na status zawodowy prezentuje się następująco:

- Uczniowie: 117 osób (największa grupa, co potwierdza edukacyjną rolę biblioteki),
- Osoby pracujące: 92 osoby,
- Pozostali (w tym emeryci i renciści): 56 osób.

Wpływ demografii na czytelnictwo Należy podkreślić, że na ogólne wskaźniki (spadek z poziomu 320 do 265 czytelników) kluczowy wpływ mają czynniki zewnętrzne. Gmina Strzelce mierzy się z drastycznym spadkiem liczby mieszkańców – liczba zgonów przewyższa liczbę urodzeń, a młode rodziny coraz częściej decydują się na wymeldowanie i przeprowadzkę do miast. W obliczu depopulacji, utrzymanie aktywnej bazy ponad 260 czytelników uważamy za wynik satysfakcjonujący, świadczący o silnej pozycji biblioteki w lokalnej społeczności.

Pomimo trudnej sytuacji demograficznej, biblioteka pozostaje miejscem atrakcyjnym, o czym świadczy fakt, że prawie co dziesiąty mieszkaniec gminy jest naszym aktywnym czytelnikiem.



W roku 2025 odnotowano łącznie 4376 wypożyczeń woluminów na zewnątrz. Analiza rozkładu wypożyczeń w czasie oraz preferencji czytelniczych pozwala na wyciągnięcie istotnych wniosków dotyczących dynamiki pracy placówki.

Podział wypożyczonych zbiorów pokazuje, jakie potrzeby zaspokajana jest biblioteka:

- Literatura piękna dla dorosłych (2454 wypożyczenia): Stanowi ona ponad 56% wszystkich wypożyczeń. Potwierdza to, że biblioteka jest dla dorosłych mieszkańców gminy głównym źródłem rozrywki i kultury, a rekordowe zakupy nowości w tej kategorii trafiały wprost w gusta odbiorców.
- Literatura piękna dla dzieci i młodzieży (1613 wypożyczeń): Wysoki udział tej grupy (blisko 37%) to efekt systematycznej współpracy z lokalną szkołą oraz przedszkolem. Dzieci są grupą, która najczęściej rotuje księgozbiorem.
- Literatura z innych dziedzin (309 wypożyczeń): Choć stanowi najmniejszy odsetek, literatura popularnonaukowa i branżowa pozostaje istotnym wsparciem dla osób poszukujących konkretnych informacji i wiedzy specjalistycznej.

Największą aktywność czytelników odnotowano w miesiącach zimowych i jesiennych, co jest naturalnym cyklem w bibliotekach publicznych:

- Szczyt czytelniczy: Najwięcej książek wypożyczono w styczniu (513) oraz wrześniu (442). Wysoki wynik wrześniowy wiąże się bezpośrednio z powrotem uczniów do szkół i wzrostem zapotrzebowania na literaturę dziecięcą oraz młodzieżową.
- Wpływ skontrum (czerwiec): Najniższy wynik odnotowano w czerwcu (148). Spadek ten był przewidywany i wynikał bezpośrednio z trzytygodniowego zamknięcia biblioteki w celu przeprowadzenia obowiązkowej inwentaryzacji zbiorów. Po ponownym otwarciu w lipcu, liczba wypożyczeń natychmiast wzrosła do poziomu 327.
- Stabilizacja: W pozostałych miesiącach poziom wypożyczeń utrzymywał się na stabilnym poziomie średnio ok. 350–400 pozycji miesięcznie.

Mimo konieczności czasowego wyłączenia placówki z obsługi czytelnika w czerwcu, średnia miesięczna wydajność biblioteki pozostała wysoka. Struktura wypożyczeń wskazuje, że mieszkańcy Strzelca najchętniej sięgają po literaturę piękną, co potwierdza słuszność naszej strategii zakupowej opartej na rynkowych trendach i nowościach wydawniczych.

## Cyfryzacja i nowoczesne technologie

System Alma oraz wyszukiwarka Primo  
Współczesna biblioteka to nie tylko regały z książkami, ale przede wszystkim sprawny system zarządzania informacją. Gminna Biblioteka Publiczna w Strzelcach z sukcesem zakończyła proces pełnej cyfryzacji, stając się częścią ogólnopolskiej sieci bibliotecznej opartej na systemie nowej generacji Alma oraz nowoczesnej wyszukiwarce Primo.

Etapy wdrożenia i optymalizacja Proces przejścia na nowy system był wymagający i wieloetapowy:

- Migracja danych: W 2022 roku przeprowadziliśmy migrację bazy danych ze starego programu MAK do systemu Alma.
- Optymalizacja: Przełom lat 2022 i 2023 był czasem intensywnej konfiguracji systemu, co pozwoliło nam od stycznia 2023 roku prowadzić pełną działalność (opracowywanie i wypożyczanie zbiorów) wyłącznie drogą komputerową.
- Wyszukiwarka Primo: Uruchomiliśmy nowoczesny katalog on-line, który umożliwia czytelnikom zdalną rezerwację książek oraz zarządzanie własnym kontem bibliotecznym z dowolnego urządzenia z dostępem do internetu.

Systematyczne tworzenie i aktualizowanie kont czytelniczych w systemie Alma stało się standardem naszej codziennej pracy w 2025 roku, co znacząco skróciło czas obsługi i podniosło prestiż placówki. Do biblioteki można również zapisać się przesyłając kartę zapisu e-mailem.

Przystąpienie do ogólnopolskiej sieci  
Decyzja o wdrożeniu systemu zapadła w 2022 roku, kiedy to nasza placówka – jako jedna z bibliotek z województwa łódzkiego – złożyła wniosek o bezpłatne przyłączenie do zintegrowanego systemu zarządzania zasobami. Dzięki temu, że koszty wdrożenia i utrzymania systemu w chmurze ponosi Biblioteka Narodowa, nasza gmina zyskała dostęp do najnowocześniejszej technologii bez obciążania lokalnego budżetu.

Korzyści dla czytelników i pracowników  
Wdrożenie systemu Alma i Primo w 2025 roku przyniosło wymierne efekty:

- Dla czytelnika: Możliwość zdalnego przeglądania zbiorów, rezerwacji oraz wglądu w termin zwrotu książek. Link do wyszukiwarki Primo jest stale dostępny na stronie internetowej Biblioteki (podstrona Urzędu Gminy).
- Dla biblioteki: Praca w chmurze uniezależniła nas od systemu kartkowego i konieczności zakupu drogich licencji. Wszystkie aktualizacje oprogramowania odbywają się automatycznie, co zapewnia bezpieczeństwo danych naszych użytkowników.
- Standardy ogólnopolskie: Nasze zbiory są opracowywane według jednolitych zasad, co włącza naszą małą bibliotekę w obieg informacji naukowej i kulturalnej całego kraju.

## KALENDARIUM DZIAŁAŃ KULTURALNO-EDUKACYJNYCH, PROJEKTÓW ORAZ PODNOSZENIA KOMPETENCJI ZAWODOWYCH W 2025 ROKU

Poniższa tabela stanowi szczegółowe zestawienie inicjatyw podjętych przez Gminną Bibliotekę Publiczną w Strzelcach. Obejmuje ona zarówno bezpośrednią pracę z czytelnikiem (warsztaty, lekcje), jak i szeroką aktywność zewnętrzną personelu (konferencje, szkolenia, współpraca międzybiblioteczna).

	Data	Wydarzenie / Tematyka spotkania	Liczba uczestników
1	14.01.2025	Rozstrzygnięcie konkursu na Najlepszego Czytelnika 2024 roku	—
2	16.01.2025	Lekcja biblioteczna: „Bezpieczny internet – bezpieczna przyszłość!” (kl. VII)	17
3	17.01.2025	Wywiad w Radiu Q: Podsumowanie roku i analiza trendów czytelniczych	—
4	21.01.2025	Warsztaty plastyczne z okazji Dnia Babci i Dziadka	28
5	6.02.2025	Międzynarodowy Dzień Języka Ojczystego – warsztaty dla młodzieży	15
6	11.02.2025	Walentynkowe warsztaty plastyczne dla przedszkolaków	16
7	17.02.2025	Ferie w bibliotece: Międzynarodowy Dzień Kota – gry i integracja	22
8	17.02.2025	Udział w projekcie „Biblioteki tkają przyszłość” (MiPBP w Kutnie)	—
9	26.02.2025	Szkolenie OPUS: „Komunikacja międzykulturowa” (Dworek Modrzewiowy)	—
10	28.02.2025	Spotkanie autorskie z Julem Łyskawą (laureat Paszportu Polityki) w Kutnie	—
11	4.03.2025	Prace komitetu organizacyjnego 17. Forum Młodych Bibliotekarzy (Łódź)	—
12	13.03.2025	Warsztaty „Razem mimo różnic – o integracji i prawach człowieka” (kl. VIII)	30
13	17.03.2025	Przygotowania merytoryczne do konkursu „PoznajMY nasz region” w SP Strzelce	25
14	21.03.2025	Warsztaty z okazji Międzynarodowego Dnia Szczęścia (kl. IIIb)	20

15	28.03.2025	Spotkanie z Rafałem Cichowskim w Kutnie	—
16	4.04.2025	Udział w spotkaniu z Agnieszką Zakrzewską w GBP Nowe Ostrowy	—
17	10.04.2025	Spotkanie autorskie z Agnieszką Lingas-Łoniewską w Łęczycy	—
18	11.04.2025	Praca Dyrektor w jury konkursu „Pięknie być człowiekiem” w Żychlinie	22
19	6.05.2025	Spotkanie organizacyjne 17. Forum Młodych Bibliotekarzy	—
20	12.05.2025	Trening naukowy przed finałem konkursu „PoznajMY nasz region”	5
21	13.05.2025	Konferencja wojewódzka dla bibliotekarzy (WBP w Łodzi)	—
22	17.05.2025	Międzynarodowe Targi Książki w Warszawie – wizyta studyjna	—
23	30.05.2025	Gminny Festyn Rodzinny: Biblioteczny Salon Tatuażu Brokatowego	80
24	5.06.2025	Finałowe spotkanie organizacyjne 17. Forum Młodych Bibliotekarzy	—
25	6.06.2025	„Biblioteczna Agencja Kosmiczna” – wykład o locie Sławosza Uznańskiego-Wiśniewskiego	32
26	11.06.2025	Szkolenie OPUS dla kadr kultury w Kutnie	—
27	12.06.2025	Wybór Dyrektor Klaudii Baranowskiej na Prezeskę Stowarzyszenia Przyjaciół Biblioteki	—
28	24.06.2025	Wyjazd studyjny do Biblioteki Narodowej: Szkolenie z systemu Alma/Primo	—
29	30.07.2025	Wakacyjne Warsztaty Bransoletek Przyjaźni	10
30	25.08.2025	Ogłoszenie konkursu „Pierwsze Strony Naszych Zeszytów”	—
31	30.08.2025	Dożynki Gminne: Animacje biblioteczne i tatuaże brokatowe	150
32	11.09.2025	Realizacja 17. Forum Młodych Bibliotekarzy w Łodzi, prowadzenie panelu dyskusyjnego	—
33	17.09.2025	Lekcja biblioteczna: „Oswajamy strach” (kl. IIIa)	18
34	26.09.2025	Warsztaty bajkoterapeutyczne: „Świnki, wilki i życiowe lekcje”	16
35	29.09.2025	Uroczyste Pasowanie na Czytelnika uczniów klasy IA	15
36	1.10.2025	Spotkanie autorskie z Agnieszką Zakrzewską (budynek GOK), wywiad radiowy	45

37	2.10.2025	Lekcja biblioteczna: „Jak układać relacje z rodzeństwem” (kl. VII)	23
38	9.10.2025	2. Płocka Konferencja o Dostępności (Książnica Płocka)	—
39	21.10.2025	Szkolenie Good Books: „Pisanie projektów w kulturze”	—
40	13.11.2025	Spotkanie z Michałem Łuckim – „Człowiek wielu pasji” (kl. VIIb)	12
41	18.11.2025	Konferencja ekspercka w Bibliotece Narodowej (system Alma)	—
42	16.12.2025	Spotkanie autorskie z Kingą Tatkowską	12
43	18.12.2025	Warsztaty bożonarodzeniowe: „Papierowe aniołki” (grupa Pszczółki)	20

Powyższe zestawienie dowodzi ogromnej skali aktywności placówki, która w 2025 roku zorganizowała lub współuczestniczyła w wydarzeniach dla łącznej grupy ponad 600 bezpośrednich odbiorców. Na szczególną uwagę zasługuje fakt, że mimo ograniczeń lokalowych, Biblioteka potrafi wyjść z ofertą w przestrzeń gminy (GOK, festyny, dożynki), a pracownicy stale podnoszą swoje kompetencje, uczestnicząc w najważniejszych wydarzeniach branżowych w Polsce (Biblioteka Narodowa, Forum Młodych Bibliotekarzy).

## Fotorelacja: Rok 2025 w obiektywie

Poniższe zestawienie fotograficzne stanowi wizualne uzupełnienie sprawozdania merytorycznego. Ze względu na niezwykle intensywny kalendarz wydarzeń, liczne warsztaty oraz aktywność zewnętrzną pracowników, nie sposób zamieścić w tym dokumencie dokumentacji zdjęciowej z każdej podjętej inicjatywy.

Spotkania z dziećmi i młodzieżą oraz lekcje biblioteczne to główny filar naszej działalności, co wyraźnie widać na prezentowanych zdjęciach. To właśnie w tych relacjach upatrujemy największą szansę na wychowanie nowego pokolenia świadomych czytelników. Każda fotografia to dowód na to, że Biblioteka w Strzelcach jest miejscem tętniącym życiem, pełnym pasji – od kameralnych spotkań z najmłodszymi, przez profesjonalne szkolenia, aż po duże wydarzenia kulturalne realizowane w przestrzeni gminy.

Wybrane fotografie stanowią jednak reprezentatywny zbiór, który w pełni odzwierciedla charakter naszej działalności: od kameralnych spotkań z najmłodszymi czytelnikami, przez profesjonalne szkolenia i konferencje, aż po duże wydarzenia kulturalne realizowane w przestrzeni gminy. Każde z tych zdjęć to dowód na to, że Biblioteka w Strzelcach jest miejscem tętniącym życiem, pełnym pasji i otwartości na drugiego człowieka.









Aktywność w środowisku bibliotecznym i relacje z twórcami

Ważnym elementem naszej działalności w 2025 roku było stałe podtrzymywanie więzi ze środowiskiem bibliotekarskim oraz budowanie relacji z autorami książek. Wierzymy, że nowoczesna biblioteka musi być obecna tam, gdzie kreowane są trendy i gdzie toczy się dyskusja o przyszłości czytelnictwa.



Sieciowanie i wymiana doświadczeń

Regularnie uczestniczyliśmy w spotkaniach branżowych organizowanych przez biblioteki powiatowe i wojewódzkie. Pozwala to na bieżąco monitorować innowacyjne rozwiązania w pracy z czytelnikiem oraz integrować działania na poziomie regionu. Aktywna obecność w strukturach takich jak Stowarzyszenie Przyjaciół Biblioteki czy udział w ogólnopolskich konferencjach (np. w Bibliotece Narodowej czy podczas 17. Forum Młodych Bibliotekarzy) buduje autorytet naszej placówki i pozwala na przenoszenie najlepszych wzorców do Strzelec.



Wybór nowego Zarządu Stowarzyszenia Przyjaciół Biblioteki w Kutnie. Klaudia Baranowska zostaje Przewodniczącą. Jest realna szansa rozwoju i dostrzeżenie działań małej biblioteki ze Strzelec.



Szkolenie branżowe w MiPBP w Kutnie



Jeden z dwóch wyjazdów do Biblioteki Narodowej na Konferencję użytkowników katalogów połączonych Alma.



Konferencja w Wojewódzkiej Bibliotece Publicznej w Łodzi



Jedno z trzech spotkań szkoleniowych organizowanych przez Stowarzyszenie OPUS w Łodzi w Dworcu Modrzewiowym w Kutnie



Praca w jury konkursu urecytatorskiego w Żychlinie. W ubiegłym roku dyrektor biblioteki pracowała w jury w 5 konkursach.



Płocka Konferencja o Dostępności

Spotkania organizacyjne oraz 17. Forum Młodych Bibliotekarzy w Łodzi



## Promocja autorów i literatury

Nasza rola nie ogranicza się tylko do spotkań organizowanych we własnych murach. Stale śledzimy dorobek współczesnych pisarzy i uczestniczymy w spotkaniach autorskich organizowanych przez zaprzyjaźnione biblioteki (m.in. w Kutnie, Łęczycy czy Nowych Ostrowach), wyjazdy na targi książki. Dzięki temu:

- Tworzymy unikalną galerię zdjęć i autografów, która zdobi naszą przestrzeń i budzi duże zainteresowanie czytelników, a także tworzymy kalendarz dla najlepszych czytelników.



- Wspieramy promocję twórców, nawet jeśli logistyka lub metraż naszej placówki nie pozwalają na ugoszczenie ich u nas – informujemy o ich nowych premierach w mediach społecznościowych oraz podczas audycji radiowych.
- Budujemy osobiste relacje z pisarzami, co w przyszłości skutkuje zaproszeniami i wspólnymi projektami, jak miało to miejsce w przypadku spotkań autorskich, które udało się zrealizować w budynku GOK.

Takie podejście sprawia, że biblioteka w Strzelcach jest postrzegana jako dynamiczny pośrednik między światem literatury a lokalnym odbiorcą, niezależnie od barier przestrzennych.



W roku 2025 Biblioteka zintensyfikowała działania w zakresie bezpośrednich spotkań z twórcami literatury. Dwa kluczowe wydarzenia pokazały, jak skutecznie łączymy współpracę międzybiblioteczną z nowoczesną promocją w mediach.

- Spotkanie z Agnieszką Zakrzewską (październik 2025): Inicjatywa tego spotkania zrodziła się dzięki naszej aktywności w regionie – autorkę poznaliśmy podczas wydarzenia w Gminnej Bibliotece Publicznej w Nowych Ostrowach. Dzięki dobrym relacjom udało się zaprosić pisarkę do Strzelc. Kluczowym elementem promocji był wywiad radiowy, który odbył się przed spotkaniem. Rozmowa na antenie skutecznie zachęciła mieszkańców do udziału, co zaowocowało wysoką frekwencją (45 osób). Z uwagi na ograniczoną przestrzeń biblioteki, spotkanie zorganizowaliśmy w sali Gminnego Ośrodka Kultury, zapewniając uczestnikom komfort i uroczystą oprawę wraz z poczęstunkiem.

- Spotkanie z Kingą Tatkowską (grudzień 2025): Zwieńczeniem roku było grudniowe spotkanie z Kingą Tatkowską, autorką popularnych komedii romantycznych. Wydarzenie to wpisało się w przedświąteczny klimat, przyciągając czytelników szukających w literaturze optymizmu i emocji. Spotkanie było okazją do swobodnej rozmowy warsztatowej pisarskiej oraz planach wydawniczych autorki, a także do zdobycia dedykacji w nowo zakupionych przez bibliotekę książkach.

Oba wydarzenia potwierdzają, że Gminna Biblioteka Publiczna w Strzelcach jest sprawnym organizatorem, który potrafi przyciągnąć do gminy uznanych autorów i zapewnić im profesjonalne zaplecze promocyjne, a mieszkańcom – dostęp do kultury na najwyższym poziomie



## Rozwój promocji biblioteki

### Budowanie marki w regionie

Rok 2025 był przełomowy pod względem obecności Gminnej Biblioteki Publicznej w Strzelcach w przestrzeni medialnej oraz branżowej. Nasze działania wyszły daleko poza mury budynku urzędu, budując wizerunek instytucji nowoczesnej, aktywnej i ambitnej, która mimo niewielkich środków i ograniczeń lokalowych, wyznacza standardy kreatywności w regionie.

W trosce o stały rozwój i podnoszenie standardów, brałam udział w konferencji dotyczącej dostępności w Książnicy Płockiej, co jest niezwykle istotne w kontekście naszych starań o dotarcie do osób ze szczególnymi potrzebami. Dyrektor biblioteki jest również uznaną ekspertką w regionie, co potwierdza udział w pracach jury konkursów recytatorskich w Kutnie, Żychlinie (Książnica Płocka - "Pięknie być człowiekiem") oraz Nowych Ostrowach (Konkurs „Miś”), a także aktywne przygotowanie młodzieży do konkursów powiatowych, w których nasi podopieczni regularnie zajmują miejsca na podium.

Uzupełnieniem tych starań była nasza obecność na Międzynarodowych Targach Książki w Warszawie, udział w szkoleniach powiatowych oraz budowanie unikalnej galerii zdjęć i autografów pisarzy. Zwieńczeniem roku stała się redakcja i druk autorskiego kalendarza na 2026 rok, który dokumentuje te wszystkie wydarzenia i pozwala naszym czytelnikom identyfikować się z sukcesami biblioteki przez kolejne miesiące.

Aktywność w sieci pozwala nam docierać do młodszych grup odbiorców oraz tych mieszkańców, którzy z racji obowiązków rzadziej odwiedzają nas osobiście. Budowanie profesjonalnego wizerunku w sieci przekłada się bezpośrednio na zainteresowanie ofertą stacjonarną i buduje prestiż Gminnej Biblioteki Publicznej w Strzelcach jako instytucji nowoczesnej i nadążającej za zmianami technologicznymi.

Kluczowym elementem strategii promocyjnej była stała współpraca z Radiem Q. W ramach audycji „PRZEGADANE – PRZESŁUCHANE” oraz cyklu „Gość Dnia” w okresie jesienno-zimowym odbyło się łącznie ponad 25 wywiadów radiowych. Regularna obecność w eterze pozwoliła nam na bieżąco informować mieszkańców o nowościach książkowych, sukcesach naszych czytelników oraz promować ofertę biblioteki na szeroką skalę.

Działania promocyjne realizujemy również „wewnątrz”, dbając o to, by każda wizyta w bibliotece była przyjemnym doświadczeniem. W minionym roku wprowadziliśmy nowość – bezpłatną strefę samoobsługowej kawy. Zakup profesjonalnego ekspresu pozwolił nam stworzyć przyjazną atmosferę, w której czytelnicy mogą w komforcie przeglądać nowości wydawnicze. To małe, ale znaczące działanie sprawia, że biblioteka staje się „trzecim miejscem” – przestrzenią spotkań i relaksu, a nie tylko wypożyczalnią.

### Biblioteka w przestrzeni cyfrowej:

Media społecznościowe

W 2025 roku Gminna Biblioteka Publiczna w Strzelcach aktywnie rozwijała swoją obecność w mediach społecznościowych, traktując je nie tylko jako tablicę ogłoszeń, ale przede wszystkim jako narzędzie do nowoczesnej promocji czytelnictwa i budowania społeczności wokół książki.

Instagram – wizualna strona literatury Nasz profil na Instagramie (133 obserwujących) stał się miejscem dynamicznej prezentacji zbiorów.

Facebook – centrum informacji i aktualności Profil na Facebooku zgromadził już 718 obserwujących, co czyni go jednym z ważniejszych kanałów komunikacji w naszej gminie.

# GMINNY OŚRODEK KULTURY W STRZELCACH

## Informacje ogólne

Gminny Ośrodek Kultury w Strzelcach, z siedzibą w Strzelcach przy ul. Głównej 10 (99-307 Strzelce), jest samorządową instytucją kultury, dla której organizatorem jest Gmina Strzelce.

Ośrodek posiada osobowość prawną i jest wpisany do Rejestru Instytucji Kultury prowadzonego przez Gminę Strzelce pod numerem 3155015. GOK prowadzi działalność na podstawie obowiązujących przepisów prawa oraz statutu nadanego przez Organizatora.

Działalność GOK była prowadzona w formie zajęć stałych, warsztatów, imprez okolicznościowych, wydarzeń artystycznych oraz wyjazdów kulturalnych.

Działalność Gminnego Ośrodka Kultury była realizowana w budynku przy ul. Głównej 10 w Strzelcach. Do dyspozycji Ośrodka pozostawały:

- pomieszczenie biurowe,
- sala wielofunkcyjna przeznaczona na zajęcia rekreacyjne, próby zespołów, warsztaty plastyczne i muzyczne,
- pomieszczenie gospodarcze,
- kuchnia,
- łazienka.

## Formy działalności merytorycznej

### Zespoły i koła zainteresowań

W 2025 roku w strukturach GOK funkcjonowały zespoły śpiewacze „Strzelce” oraz „Klonowianki”, których działalność ukierunkowana była na podtrzymywanie i popularyzację tradycji ludowych oraz promocję Gminy Strzelce podczas wydarzeń lokalnych i ponadlokalnych.

Ponadto prowadzono koła zainteresowań i zajęcia stałe, w tym:

- koło śpiewacze – zespoły śpiewacze - 23 osoby
- koło plastyczne (warsztaty)
- zajęcia ruchowe (zumba, aerobik)

## Wydarzenia i działania kulturalne

W 2025 roku Gminny Ośrodek Kultury w Strzelcach był organizatorem lub współorganizatorem licznych wydarzeń kulturalnych, edukacyjnych i integracyjnych.



## Kalendarium wydarzeń w 2025 roku

Data	Nazwa wydarzenia / działanie	Charakter wydarzenia	Organizator / współorganizator	Grupa docelowa/ ilość
17.02.2025	Ferie z GOK – prelekcja policjanta ,zajęcia warsztatowe, aerobik dla dzieci	edukacyjne	GOK Strzelce	Dzieci/11
19.02.2025	Ferie z GOK –zajęcia warsztatowe, dla dzieci	edukacyjne	GOK Strzelce	Dzieci/13
24.02.2025	Ferie z GOK – prelekcja policjanta ,zajęcia warsztatowe, aerobik dla dzieci	edukacyjne	GOK Strzelce	Dzieci/11
26.02.2025	Ferie z GOK – zajęcia warsztatowe, aerobik dla dzieci	edukacyjne	GOK Strzelce	Dzieci/12
18.02.2025	Aerobik dla mieszkańców gminy	rekreacyjne	GOK Strzelce	Dorośli/7
25.02.2025	Aerobik dla mieszkańców gminy	rekreacyjne	GOK Strzelce	Dorośli/7
20.02.2025	Aerobik dla młodzieży z gminy	rekreacyjne	GOK Strzelce	Młodzież/5
27.02.2025	Aerobik dla młodzieży z gminy	rekreacyjne	GOK Strzelce	Młodzież/5
21.02.2025	Wycieczka dla dzieci do Płocka (ferie)	kulturalno-rekreacyjne	GOK Strzelce	Dzieci/27
28.02.2025	Wycieczka dla dzieci do Płocka (ferie)	kulturalno-rekreacyjne	GOK Strzelce	Dzieci/28
22.02.2025	Wyjazd do Teatru Dramatycznego w Płocku – „Łóżko pełne cudzoziemców”	kulturalne	GOK Strzelce	Dorośli/38



04.03.2025	Dzień Kobiet – spotkanie zespołów śpiewaczych	integracyjne	GOK Strzelce	Dorośli/15
11.03.2025	Zumba	rekreacyjne	GOK Strzelce	Dorośli/12
13.03.2025	Aerobik dla mieszkańców gminy	rekreacyjne	GOK Strzelce	Dorośli/10
20.03.2025	Eko-warsztaty- motyl z rolki papieru	edukacyjne	GOK Strzelce	Dzieci/1
25.03.2025	Aerobik dla mieszkańców gminy	rekreacyjne	GOK Strzelce	Dorośli/10
01.04.2025	Próba zespołu śpiewaczego Strzelce	edukacyjne	GOK Strzelce	Dorośli, dzieci/12
02.04.2025	Warsztaty wielkanocne dla seniorów – stroiki	edukacyjne	GOK Strzelce	Seniorzy/9
08.04.2025	Aerobik dla mieszkańców gminy	rekreacyjne	GOK Strzelce	Dorośli/10
09.04.2025	Próba zespołu śpiewaczego Klonowianki	edukacyjne	GOK Strzelce	Dorośli/10
15.04.2025	Warsztaty wielkanocne – kartka świąteczna kl. 1 (szkoła)	edukacyjne	GOK Strzelce	Dzieci/21
15.04.2025	Warsztaty wielkanocne – kartka świąteczna kl. 3 (szkoła)	edukacyjne	GOK Strzelce	Dzieci/17
16.04.2025	Warsztaty wielkanocne – kartka świąteczna kl.2 a i 2 b(szkoła)	edukacyjne	GOK Strzelce	Dzieci/28
16.04.2025	Warsztaty wielkanocne – kartka świąteczna kl.3	edukacyjne	GOK Strzelce	Dzieci/10
17.04.2025	Aerobik dla mieszkańców gminy	rekreacyjne	GOK Strzelce	Dorośli/10
22.04.2025	Próba zespołu śpiewaczego Klonowianki	edukacyjne	GOK Strzelce	Dorośli/10
22.04.2025	Próba zespołu śpiewaczego Strzelce	edukacyjne	GOK Strzelce	Dorośli/8

22.04.2025	Aerobik dla mieszkańców gminy	rekreacyjne	GOK Strzelce	Dorośli/10
29.04.2025	Próba zespołu śpiewaczego Klonowianki	edukacyjne	GOK Strzelce	Dorośli/10
29.04.2025	Próba zespołu śpiewaczego Strzelce	edukacyjne	GOK Strzelce	Dorośli/10
01.05.2025	Udział zespołów w IX Festiwalu Folklorystycznym im. T.	artystyczne	GOK / organizator zewnętrzny	Dorośli/22
06.05.2025	Próba zespołu śpiewaczego Klonowianki	artystyczne	GOK Strzelce	Dorośli/10
06.05.2025	Próba zespołu śpiewaczego Strzelce	artystyczne	GOK Strzelce	Dorośli/7
06.05.2025	Aerobik dla mieszkańców gminy	rekreacyjne	GOK Strzelce	Dorośli/10
13.05.2025	Warsztaty plastyczne dla dzieci z przedszkola 6 latki „Laurka dla Mamy”	edukacyjne	GOK Strzelce	Dzieci/15
14.05.2025	Warsztaty plastyczne dla dzieci z przedszkola-6 latki „Laurka dla Mamy”	edukacyjne	GOK Strzelce	Dzieci/18
15.05.2025	Aerobik dla mieszkańców gminy	rekreacyjne	GOK Strzelce	Dorośli/12
15.05.2025	Warsztaty plastyczne dla dzieci z przedszkola – 3 latki „Laurka dla Mamy”	edukacyjne	GOK Strzelce	Dzieci/18
20.05.2025	Warsztaty plastyczne dla dzieci z przedszkola – kl. 3 SP „Laurka dla Mamy”	edukacyjne	GOK Strzelce	Dzieci/23
20.05.2025	Próba zespołu śpiewaczego Klonowianki	edukacyjne	GOK Strzelce	Dorośli/9
20.05.2025	Próba zespołu śpiewaczego Strzelce	edukacyjne	GOK Strzelce	Dorośli/8

20.05.2025	Aerobik dla mieszkańców gminy	edukacyjne	GOK Strzelce	Dorośli/10
21.05.2025	Warsztaty plastyczne dla dzieci z przedszkola – 4 letnich	edukacyjne	edukacyjne	Dzieci/14
22.05.2025	Warsztaty plastyczne dla dzieci z przedszkola – 5 i 6 latki	edukacyjne	edukacyjne	Dzieci/18
22.05.2025	Aerobik dla mieszkańców gminy	rekreacyjne	GOK Strzelce	Dorośli/10
26.05.2025	Warsztaty plastyczne dla dzieci z przedszkola – 3 i 4 latki	edukacyjne	GOK Strzelce	Dzieci/22
30.05.2025	Festyn Rodzinny powiatowo – gminny „Bezpieczny powiat”	Kulturalne, edukacyjne, plenerowe	Gmina Strzelce , GOK Strzelce i powiat kutnowski	Dzieci i dorośli/400
03.06.2025	Próba zespołu śpiewaczego Klonowianki	edukacyjne	GOK Strzelce	Dorośli/9
03.06.2025	Próba zespołu śpiewaczego Strzelce	edukacyjne	GOK Strzelce	Dorośli/8
03.06.2025	Aerobik dla mieszkańców gminy	rekreacyjne	GOK Strzelce	Dorośli/10
10.06.2025	Próba zespołu śpiewaczego Klonowianki	edukacyjne	GOK Strzelce	Dorośli/8
10.06.2025	Próba zespołu śpiewaczego Strzelce	edukacyjne	GOK Strzelce	Dorośli/11
10.06.2025	Aerobik dla mieszkańców gminy	rekreacyjne	GOK Strzelce	Dorośli/10
12.06.2025	Aerobik dla mieszkańców gminy	rekreacyjne	GOK Strzelce	Dorośli/10
14.06.2025	Udział zespołów śpiewających w obchodach 60 - lecia OSP w Muchnicach Nowych	Kulturalne, edukacyjne, plenerowe	GOK Strzelce OSP	Dzieci i dorośli/250

17.06.2025	Aerobik dla mieszkańców gminy	rekreacyjne	GOK Strzelce	Dorośli/10
19.06.2025	Aerobik dla mieszkańców gminy	rekreacyjne	GOK Strzelce	Dorośli/10
24.06.2025	Próba zespołu śpiewaczego Klonowianki	edukacyjne	GOK Strzelce	Dorośli/9
24.06.2025	Próba zespołu śpiewaczego Strzelce	edukacyjne	GOK Strzelce	Dorośli/10
24.06.2025	Aerobik dla mieszkańców gminy	rekreacyjne	GOK Strzelce	Dorośli/10
26.06.2025	Aerobik dla mieszkańców gminy	rekreacyjne	GOK Strzelce	Dorośli/10
28.06.2025	VIII Przegląd Pieśni Ludowej „Kto śpiewa troski rozwiewa”	artystyczne	Gmina Strzelce i GOK Strzelce	Dzieci i dorośli/200
07.07.2025	Koncert zespołu MUZA w GOK	kulturalne	GOK Strzelce/ organizator zewnętrzny	Dorośli/40
08.07.2025	Próba zespołu śpiewaczego Klonowianki	edukacyjne	GOK Strzelce	Dorośli/8
08.07.2025	Próba zespołu śpiewaczego Strzelce	edukacyjne	GOK Strzelce	Dorośli/8
08.07.2025	Aerobik dla mieszkańców gminy	edukacyjne	GOK Strzelce	Dorośli/10
10.07.2025	Wycieczka wakacyjna dla dzieci do Włocławka	rekreacyjne	GOK Strzelce	Dzieci/45
10.07.2025	Aerobik dla mieszkańców gminy	rekreacyjne	GOK Strzelce	Dorośli/10
16.07.2025	Próba zespołu śpiewaczego Klonowianki	edukacyjne	GOK Strzelce	Dorośli/10
16.07.2025	Próba zespołu śpiewaczego Strzelce	edukacyjne	GOK Strzelce	Dorośli/10
19.07.2025	Obchody 100-lecia OSP w Klonowcu – występy zespołów	okolicznościowe	GOK / OSP	Dzieci i dorośli/200
28.07.2025	Aerobik dla mieszkańców gminy	rekreacyjne	GOK Strzelce	Dorośli/10

17.06.2025	Aerobik dla mieszkańców gminy	rekreacyjne	GOK Strzelce	Dorośli/10
19.06.2025	Aerobik dla mieszkańców gminy	rekreacyjne	GOK Strzelce	Dorośli/10
24.06.2025	Próba zespołu śpiewaczego Klonowianki	edukacyjne	GOK Strzelce	Dorośli/9
24.06.2025	Próba zespołu śpiewaczego Strzelce	edukacyjne	GOK Strzelce	Dorośli/10
24.06.2025	Aerobik dla mieszkańców gminy	rekreacyjne	GOK Strzelce	Dorośli/10
26.06.2025	Aerobik dla mieszkańców gminy	rekreacyjne	GOK Strzelce	Dorośli/10
28.06.2025	VIII Przegląd Pieśni Ludowej „Kto śpiewa troski rozwiewa”	artystyczne	Gmina Strzelce i GOK Strzelce	Dzieci i dorośli/200
07.07.2025	Koncert zespołu MUZA w GOK	kulturalne	GOK Strzelce/ organizator zewnętrzny	Dorośli/40
08.07.2025	Próba zespołu śpiewaczego Klonowianki	edukacyjne	GOK Strzelce	Dorośli/8
08.07.2025	Próba zespołu śpiewaczego Strzelce	edukacyjne	GOK Strzelce	Dorośli/8
08.07.2025	Aerobik dla mieszkańców gminy	edukacyjne	GOK Strzelce	Dorośli/10
10.07.2025	Wycieczka wakacyjna dla dzieci do Włocławka	rekreacyjne	GOK Strzelce	Dzieci/45
10.07.2025	Aerobik dla mieszkańców gminy	rekreacyjne	GOK Strzelce	Dorośli/10
16.07.2025	Próba zespołu śpiewaczego Klonowianki	edukacyjne	GOK Strzelce	Dorośli/10
16.07.2025	Próba zespołu śpiewaczego Strzelce	edukacyjne	GOK Strzelce	Dorośli/10
19.07.2025	Obchody 100-lecia OSP w Klonowcu – występy zespołów	okolicznościowe	GOK / OSP	Dzieci i dorośli/200
28.07.2025	Aerobik dla mieszkańców gminy	rekreacyjne	GOK Strzelce	Dorośli/10

29.07.2025	Próba zespołu śpiewaczego Klonowianki	edukacyjne	GOK Strzelce	Dorośli/10
29.07.2025	Próba zespołu śpiewaczego Strzelce	edukacyjne	GOK Strzelce	Dorośli/8
31.07.2025	Aerobik dla mieszkańców gminy	rekreacyjne	GOK Strzelce	Dorośli/10
02.08.2025	Udział zespołów w V Ogólnopolskim Festiwalu „Złota Leszczyna”	artystyczne	GOK / organizator zewnętrzny	Dzieci i dorośli/600
04.08.2025	Aerobik dla mieszkańców gminy	rekreacyjne	GOK Strzelce	Dorośli/10
05.08.2025	Próba zespołu śpiewaczego Klonowianki	edukacyjne	GOK Strzelce	Dorośli/10
05.08.2025	Próba zespołu śpiewaczego Strzelce	edukacyjne	GOK Strzelce	Dorośli/8
06.08.2025	Aerobik dla mieszkańców gminy	rekreacyjne	GOK Strzelce	Dorośli/10
07.08.2025	Aerobik dla mieszkańców gminy	rekreacyjne	GOK Strzelce	Dorośli/9
11.08.2025	Aerobik dla mieszkańców gminy	rekreacyjne	GOK Strzelce	Dorośli/9
12.08.2025	Zapisy na wycieczkę do Płocka	edukacyjne	GOK Strzelce	Dzieci/37
20.08.2025	Próba zespołu śpiewaczego Klonowianki	edukacyjne	rekreacyjne	Dorośli/10
20.08.2025	Próba zespołu śpiewaczego Strzelce	edukacyjne	GOK Strzelce	Dorośli/9
21.08.2025	Wycieczka wakacyjna do Płocka	rekreacyjne/ kulturalne	GOK Strzelce	Dzieci/37
21.08.2025	Aerobik dla mieszkańców gminy	rekreacyjne	GOK Strzelce	Dorośli/10

23.08.2025	Występ zespołu Klonowianki w Sierakowie na dożynkach	edukacyjne	GOK Strzelce/ organizator zewnętrzny	Dorośli/10
23.08.2025	Występ zespołu Strzelce w Sierakowie na dożynkach	edukacyjne	GOK Strzelce/ organizator zewnętrzny	Dorośli/8
26.08.2025	Próba zespołu śpiewaczego Klonowianki	edukacyjne	GOK Strzelce	Dorośli/10
26.08.2025	Próba zespołu śpiewaczego Strzelce	edukacyjne	GOK Strzelce	Dorośli/7
30.08.2025	Dożynki Gminne	plenerowe	GOK / Gmina Strzelce	Dzieci i dorośli/600
02.09.2025	Aerobik dla mieszkańców gminy	rekreacyjne	GOK Strzelce	Dorośli/10
04.09.2025	Aerobik dla mieszkańców gminy	rekreacyjne	GOK Strzelce	Dorośli/11
09.09.2025	Aerobik dla mieszkańców gminy	rekreacyjne	GOK Strzelce	Dorośli/9
11.09.2025	Aerobik dla mieszkańców gminy	rekreacyjne	GOK Strzelce	Dorośli/10
14.09.2025	Występ zespołu Klonowianki na obchodach w Głogowcu	edukacyjne	GOK Strzelce	Dorośli/10
16.09.2025	Próba zespołu śpiewaczego Klonowianki	edukacyjne	GOK Strzelce	Dorośli/6
16.09.2025	Próba zespołu śpiewaczego Strzelce	edukacyjne	GOK Strzelce	Dorośli/10
18.09.2025	Narodowe Czytanie poezji Jana Kochanowskiego	edukacyjne	GOK Strzelce	Dorośli/40
19.09.2025 21.09.2025	Wyjazd zespołów Śpiewających na festiwal w Tolkmicku	rekreacyjne/ kulturalne/ edukacyjne	GOK Strzelce/ organizator zewnętrzny	Dorośli/14 dzieci /2
23.09.2025	Aerobik dla mieszkańców gminy	rekreacyjne	GOK Strzelce	Dorośli/10
25.09.2025	Aerobik dla mieszkańców gminy	rekreacyjne	GOK Strzelce	Dorośli/10

27.09.2025	Wyjazd do Teatru Dramatycznego w Płocku – „Zemsta”	kulturalne	GOK Strzelce/ organizator zewnętrzny	Dorośli/37
30.09.2025	Próba zespołu śpiewaczego Klonowianki	edukacyjne	GOK Strzelce	Dorośli/10
30.09.2025	Próba zespołu śpiewaczego Strzelce	edukacyjne	GOK Strzelce	Dorośli/7
30.09.2025	Aerobik dla mieszkańców gminy	rekreacyjne	GOK Strzelce	Dorośli/10
02.10.2025	Spotkanie z autorką Agnieszką Zakrzewską	kulturalno-integracyjne	GOK Strzelce/Gminna Biblioteka	Dorośli /25
07.10.2025	Warsztaty plastyczne „Zwierzątka z rolek papieru”	edukacyjne	GOK Strzelce	Dzieci/18
07.10.2025	Próba zespołu śpiewaczego Klonowianki	edukacyjne	GOK Strzelce	Dorośli/10
07.10.2025	Próba zespołu śpiewaczego Strzelce	edukacyjne	GOK Strzelce	Dorośli/10
07.10.2025	Aerobik dla mieszkańców gminy	rekreacyjne	GOK Strzelce	Dorośli/10
08.10.2025	Obchody Narodowego Dnia Niepodległości – warsztaty dla dzieci ze szkoły	edukacyjne	GOK Strzelce	Dzieci/19
11.10.2025	Udział zespołu Klonowianki w przeglądzie pieśni ludowej w Żychlinie	rekreacyjne/kulturalne	GOK Strzelce	Dorośli/10
14.10.2025	Próba zespołu śpiewaczego Klonowianki	edukacyjne	GOK Strzelce	Dorośli/10
14.10.2025	Próba zespołu śpiewaczego Strzelce	edukacyjne	GOK Strzelce	Dorośli /8
14.10.2025	Aerobik dla mieszkańców gminy	rekreacyjne	GOK Strzelce	Dorośli/10
15.10.2025	Zajęcia warsztatowe dla dzieci z kl. 3 a i 3 b SP	edukacyjne	GOK Strzelce	Dzieci/27

16.10.2025	Aerobik dla mieszkańców gminy	rekreacyjne	GOK Strzelce	Dorośli/10
18.10.2025	Udział zespołu Klonowianki w przeglądzie pieśni ludowej w Łęczycy	rekreacyjne	GOK Strzelce	Dorośli/10
21.10.2025	Udział Dyrektora GOK w szkoleniu nt. „ Pisania wniosków” w Miejskiej Bibliotece w Kutnie	edukacyjne	organizator zewnętrzny	Dorośli/1
23.10.2025	Aerobik dla mieszkańców gminy	rekreacyjne	GOK Strzelce	Dorośli/10
28.10.2025	Aerobik dla mieszkańców gminy	rekreacyjne	GOK Strzelce	Dorośli/10
29.10.2025	Warsztaty plastyczne dla dzieci- dynia- wyklejanka z papieru	Edukacyjne/manu alne	GOK Strzelce	Dzieci /16
05.11.2025	Warsztaty plastyczne dla dzieci- kotylion z okazji 11 Listopada	Edukacyjne/manu alne	GOK Strzelce	Dzieci /14
05.11.2025	Warsztaty plastyczne dla dzieci- kotylion z okazji 11 Listopada	Edukacyjne/manu alne	GOK Strzelce	Dzieci /10
06.11.2025	Warsztaty plastyczne dla dzieci- kotylion z okazji 11 Listopada	Edukacyjne/manu alne	GOK Strzelce	Dzieci /9
06.11.2025	Próba zespołu śpiewaczego Klonowianki	edukacyjne	GOK Strzelce	Dorośli/9
06.11.2025	Próba zespołu śpiewaczego Strzelce	edukacyjne	GOK Strzelce	Dorośli/9
06.11.2025	Aerobik dla mieszkańców gminy	rekreacyjne	GOK Strzelce	Dorośli/10
12.11.2025	Próba zespołu śpiewaczego Klonowianki	edukacyjne	GOK Strzelce	Dorośli/9
12.11.2025	Próba zespołu śpiewaczego Strzelce	edukacyjne	GOK Strzelce	Dorośli/9
17.11.2025	Występ zespołu Klonowianki w Przedszkolu Miejskim nr 16 – kiszenie kapusty	edukacyjne	GOK Strzelce	Dorośli/4
21.11.2025	Próba zespołu śpiewaczego Strzelce	edukacyjne	GOK Strzelce	Dorośli/10

22.11.2025	Występ zespołu Strzelce w przeglądzie pieśni ludowej w Bedlnie	edukacyjne	GOK Strzelce	Dorośli/10
25.11.2025	Dzień Magii w GOK – spotkanie z iluzjonistą	rozrywkowe	GOK Strzelce	Dzieci/50
27.11.2025	Aerobik dla mieszkańców gminy	rekreacyjne	GOK Strzelce	Dorośli/10
03.12.2025	Mikołajki jak z bajki w GOK- spotkanie z Mikołajem, zabawy , pląsy	integracyjne	GOK Strzelce	Dzieci/100
04.12.2025	Rozstrzygnięcie konkursu gminnego na kartkę bożonarodzeniową- koncert kolęd, wręczenie nagród	rozrywkowe	Gmina Strzelce/ GOK Strzelce	Dorośli, Dzieci/45
05.12.2025	Aerobik dla mieszkańców gminy	rekreacyjne	GOK Strzelce	Dorośli/10
10.12.2025	Warsztaty bożonarodzeniowe,	edukacyjne	GOK Strzelce	Dorośli/12
11.12.2025	Aerobik dla mieszkańców gminy	rekreacyjne	GOK Strzelce	Dorośli/10
14.12.2025	Wigilia Klubu Seniora, wspólne kolędowanie	rozrywkowe	GOK Strzelce/ Klub Seniora	Dorośli/70
16.12.2025	Aerobik dla mieszkańców gminy	rekreacyjne	GOK Strzelce	Dorośli/10
18.12.2025	Udział w spotkaniu jasełkowym w szkole	rozrywkowe	GOK Strzelce/ Szkoła podstawowa	Dorośli, Dzieci/150
18.12.2025	Wigilia Gminna	kulturalne	GOK Strzelce	Dorośli/30
18.12.2025	Aerobik dla mieszkańców gminy	rekreacyjne	GOK Strzelce	Dorośli/10
19.12.2025	Udział w spotkaniu jasełkowym w przedszkolu	rozrywkowe	GOK Strzelce/ Przedszkole	Dorośli, Dzieci/85

Łącznie w zajęciach organizowanych w Gminnym Ośrodku Kultury w Strzelcach uczestniczyło:

- w czasie ferii - 102 uczestników
  - w czasie wakacji – 82 uczestników
  - w warsztatach plastycznych - 411 uczestników
  - w zajęciach aerobiku dla mieszkańców gminy -774 uczestników w tym 44 dzieci
- 

### **Działalność dokumentacyjna i informacyjna**

GOK prowadzi dokumentację swojej działalności w formie kroniki, dokumentacji fotograficznej i prasowej oraz dzienników zajęć. Informacja o bieżącej działalności Ośrodka na bieżąco jest publikowana na stronie internetowej Gminy Strzelce oraz w mediach społecznościowych Facebook.

---

### **Zatrudnienie**

W 2025 roku w Gminnym Ośrodku Kultury zatrudnieni byli:

- dyrektor – 7/11 etatu (umowa o pracę),
  - główna księgowa – 1/8 etatu (umowa o pracę),
  - instruktor muzyki – umowa zlecenie.
- 

### **Współpraca z instytucjami**

Realizacja zadań Gminnego Ośrodka Kultury była możliwa dzięki współpracy z:

- Radą Gminy Strzelce,
  - Gminą Strzelce
  - GOPS,
  - placówkami oświatowymi: szkołą i przedszkolem
  - Gminną Biblioteką Publiczną,
  - Kołami Gospodyń Wiejskich,
  - jednostkami Ochotniczych Straży Pożarnych,
  - Klubem Seniora,
  - organizacjami pozarządowymi i stowarzyszeniami,
  - mediami,
  - mieszkańcami gminy.
-

## Gospodarka finansowa

Gospodarka finansowa Gminnego Ośrodka Kultury w Strzelcach w 2025 roku prowadzona była zgodnie z obowiązującymi przepisami prawa, zatwierdzonym planem finansowym oraz zasadami gospodarności i celowości.

### Budżet 2025 r.

Przychody razem:

Plan 350 000, 00 zł, wykonanie 316.643,20 zł

w tym:

- wpłaty sponsorów na dożynki gminne – 24.550,00 zł
- wpłaty tytułem akredytacji na VII Przegląd Pieśni Ludowej- 2.370,00 zł
- dotacja otrzymana z Urzędu Gminy – 289.723,20 zł ( plan 350.000,00 zł wykonanie 289.723,20 zł , zwrot środków do gminy – 60.276,80 zł)

Koszty razem **316.643,20 zł**

### Wynagrodzenia w kwocie ogółem

**121.825,86 zł, z czego:**

1. Wynagrodzenia osobowe związane z zatrudnieniem na umowę o pracę w kwocie ogółem 105.617,00 zł, z czego:
  - Wynagrodzenia wynikające z umowy o pracę stanowiły kwotę 89.217,00 zł;
  - Nagrody roczne- kwota 5.000,00 zł;
  - Nagroda jubileuszowa dyrektora GOK- kwota 11.400,00 zł;
2. Wynagrodzenia bezosobowe związane z zawartymi umowami zlecenie i o dzieło stanowiły kwotę ogółem 16.206,86 zł.

### Ubezpieczenia i inne świadczenia w kwocie 22.017,85 zł :

1. Składki na ubezpieczenie społeczne od wynagrodzeń pracowników oraz od umów zlecenia w kwocie 18.362,50 zł;
2. Składki na Fundusz Pracy w kwocie 535,38 zł;
3. Wydatki osobowe nie zaliczane do wynagrodzeń ( w tym m.in. świadczenie urlopowe pracowników GOK, badania lekarskie, zwrot zakupu okularów korygujących wzrok) w kwocie 3.119,97 zł.

### Materiały i wyposażenie w kwocie 22.091,86 zł :

1. wydatki związane z organizacją wycieczek i wyjazdów w kwocie 880,00 zł ;
2. koszty imprez okolicznościowych w kwocie 9.582,46 zł;
3. zakup strojów i butów dla zespołów w kwocie 1.267,80 zł;
4. zakup wyposażenia w kwocie 5.028,79;
5. art. biurowe i druki w kwocie 836,40 zł;
6. środki czystości w kwocie 840,36 zł ;
7. pozostałe ( w tym. m.in. zakup materiałów zużywalnych na przeprowadzenie warsztatów i inne) w kwocie ogółem 3.656,05 zł.

### Usługi obce stanowiły kwotę ogółem 150.707,63 zł, z czego:

1. koszty wycieczek, wyjazdów, przewozów w tym m.in.: usługi autokarowe, opłaty przewodników, ubezpieczenia grup wycieczkowych, opłaty parkingowe, usł. cateringowa w kwocie 10.252,80 zł;
2. usługi-koszty imprez okolicznościowych w kwocie 88.499,40 zł;
3. udział zespołów śpiewaczych w ogólnopolskich przeglądach i biesiad w kwocie 17.222,40 zł;
4. usługa IOD w kwocie 738,00 zł;
5. opłaty bankowe w kwocie 693,75 zł;
6. usługi pocztowe / koszty dostaw w kwocie 14,50 zł;
7. różne opłaty i składki w kwocie 479,00 zł;
8. pozostałe ( w tym m.in.: wyrobienie pieczętek firmowych, montaż klimatyzacji w jednym z pomieszczeń GOK, wyrobienie podpisu elektronicznego, remont pomieszczenia gabinetu dyrektora, aktualizacja programów księgowych, organizacja mikołajek dla dzieci z terenu Gminy Strzelce i inne) w kwocie 32.807,78 zł.

## Wnioski końcowe

Gminny Ośrodek Kultury w Strzelcach w 2025 roku prawidłowo realizował zadania statutowe, zapewniając mieszkańcom gminy dostęp do oferty kulturalnej i edukacyjnej. Działania Ośrodka były zgodne z planem pracy oraz planem finansowym i przyczyniły się do integracji społeczności lokalnej oraz promocji dziedzictwa kulturowego Gminy Strzelce.

## Rekomendacje:

- Kontynuować działania promujące rozwój kulturalny i zachęcające do korzystania z oferty GOK
- Analizować potrzeby mieszkańców i dostosowywać do nich ofertę pracy GOK
- Dalej rozwijać ofertę wydarzeń kulturalnych.
- Dbać o utrzymanie dziedzictwo kulturowe

## Galeria wydarzeń

Ferie w GOK



Wycieczki w czasie ferii dla dzieci z gminy Strzelce



·Wyjazdy do teatru dla mieszkańców gminy



·Warsztaty plastyczne dla dzieci



·Warsztaty plastyczne dla seniorów



·Warsztaty plastyczne dla seniorów



Udział zespołów śpiewaczych w przeglądach piosenki ludowej





· Festyn Rodzinny



· Dożynki Gminne





·Wycieczki wakacyjne dla dzieci z gminy Strzelce



·VIII Festiwal „Kto śpiewa troski rozwiewa” w Klonowcu Starym





·Narodowe czytanie poezji Jana Kochanowskiego w GOK



·Koncert zespołu „Muza” w GOK



·Spotkanie dla dzieci z iluzjonistą w GOK



Spotkanie dla dzieci z Mikołajem w GOK

